Equipes qualifiées

N°	Équipes	
02	FERRARI Dominique LEBEE James	Laneuville
04	A) MUSSO Barthélémy ROTY Edouard	Digne
	B) JOURDAN Bernard JOURDAN Aimé	Sisteron
05	A) X X	
	B) X X	
06	A) BORCHI Paul ROMEO Joseph	Grasse
	B) FORTUNA Benoît LANDRA Blaise	Cannes-La Bocca
11	A) PALOMO Jean VIDAL Jean	Cuxac
	B) GARRIGUES Alain MARTEAU Francis	Castelnaudary
13	A) BENOIT-GONIN Louis TOSCANO Robert	Aix-en-Provence
	B) ROCCHI François LIGERO Joseph	Les Bleus
17	GENDREAU Robert SCHOULLER Gilles	St Jean d'Angely
19	A) MAHL Christian GOURDOUX Thierry	PTT Brive
	B) VENZAL Louis MARLIAC Lucien	PTT Brive
20 B	X X	
25	A) JEANGUILLAUME Roland MARENGHI Jean-Pierre	Pontarlier
	B) ILANA Joseph POTTIER Sylvain	Belfort
26	BAUSSAN Marc MARTEL Dominique	Mours
27	CHEVALLIER Jacques CHEVALLIER Thierry	Evreux
28	GRECO Antoine FULGENCE Alain	Dreux
30	A) X X	
	B) X X	
31	MIR Charles SABATHE Jean-Paul	Tournefeuille
33	BERNARD Jean PATARIEU Georges	P. Balanaise
34	A) GELY Christian JUNCA René	Montpellier
	B) COUSTIER Gilles PEREZ Antoine	Frontignan
37	PORCHER Claudy CHAUVREAU Bernard	Joué-lès-Tours
38	TUREAU Raymond DANDRE André	Les Deux-Alpes
39	A) BIANCHETTI Michel BIANCHETTI Didier	Pétanque Lédonienne
	B) POMMIER Jean-Claude GAVAND André	ABJ Lons
	C) MARAUX Marcel AZEMA Claude	ABJ Lons
40	LARBAIGT Georges GOMEZ Denis	Biscarosse
41	CUISINIER Franck ANTUNA Didier	Blois

Equipes qualifiées (suite)

N°	Équipes	
42		
	AJAX René ROBIN Pierre	Roanne
45		
	GINGAST Jean PATRON Parfait	Trainou
49		
	PEREZ José CROCI Georget	C.A.P.
55		
	TEINTURIER Daniel LANDRIT Lucien	Bar-le-Duc
57		
	X X	
59		
	X X	
60		
	A) PAGNET Alain LEDOT Pascal	Noyon
	B) DELHAYE Claude MONTEFUSCO Marius	Beauvais

N°	Équipes	
66		
	A) SANJAIME Michel VILA Benoît	Toulouges
	B) GINER Michel GENES Jacques	Ponteilla
68		
	A) LANARI Mario ABAD Antoine	Saint-Louis
	B) JEANTET Jean-Pierre MUNIER Germain	Saint-Martin
69		
	A) TAMMI Claude ROVERY Christian	Villeurbanne
	B) AUDEOUD Emile GUYOT Christian	St Symphorien d'Ozon
70		
	PEQUIGNOT Jean-Pierre DOYEN Jacques	Luxueil
74		
	MARMOUX Jean-François GAGLIARDO Marius	St Julien-en-Genevois

Le bon sens près de chez vous.

Equipes qualifiées (suite)

N°	Équipes	
75		
	FERNANDEZ Claude SALVADOR Henri	Paris XII
78		
	LAFITTE Christian PAUL Patrick	Poissy
79		
	BOUFFANDEAU Christophe GUEDON André	Niort
80		
	GREGOIRE Alain ROHAUT Dominique	Amiens
82		
	FALGAYRAC Jean-Pierre LAGARDE Guy	Montauban
83		
	A) SENES Louis ABGUILLERM Raymond	Toulon
	B) DEMARIA Thierry SARGENTINI François	Sanary
86		
	PIERRISNARD Bruno BLANCHET Freddy	Chauvigny

N°	Équipes	
84		
	A) GREGOIRE Jean CARRARA Antoine	Champions de France
	B) FLORES Jean-Louis BONNAUD Eric	Le Pertuis
	C) DAVID Jean BARTHELEMY Francis	Avignon
91		
	CHANDANSON Michel CONGNARD Marc	Gif-sur-Yvette
92		
	LORMAND Michel DALLA BARBA Noël	Bagneux
94		
	A) HUET Fabien MARTIN Jean-Luc	Fresnes
	B) THIRY Michel ANDREINI Jean-François	Vincennes
	C) BALSA Daniel PIEDELEU Michel	Joinville
Rhône-Alpes		
	A) NEDELLEC Christian SAVOYE Emile	Bellignat
	B) PERRET Michel PERRET Marc	Magland

METTEZ L'HIVER DEHORS AU TARIF 84

FAITES FAIRE UNE BONNE ISOLATION DE VOS FENETRES
PAR DES SPÉCIALISTES DE LA VITRERIE

SAINT-CLAUDE – L'ESSARD ☎ (84) 45.23.34
LONS – Sté RANNEAUD ☎ (84) 47.28.01

JOINTS – SURVITRAGES et VITRAGES ISOLANTS

OU BIEN POSEZ-LES VOUS-MEMES

LONS – Sté MURVER ☎ (84) 47.28.00

Devis gratuit, possibilité financement U.C.B.

Henri Salvador au IXe championnat de France de jeu provençal

Lons-le-Saunier n'est pourtant pas la capitale de la Provence, et encore moins le haut lieu de la pétanque. Pourtant, c'est en la cité de Rouget de Lisle que se disputeront, du 22 au 25 août prochains, les neuvièmes championnats de France de jeu provençal, en doublettes. Cela résulte du dynamisme d'une solide équipe de dirigeants jurassiens, dont MM. Jean Raquin, président départemental de la Fédération de pétanque et de jeu provençal, et Claude Azéma, fidèle animateur.

Déjà à Lamoura, ce comité avait fait ses preuves lors d'une compétition qui a accueilli cent personnes venues de toute la France. Aussi la fédération nationale honore-t-elle le comité départemental en lui confiant la responsabilité de ce neuvième championnat de France. Le président Raquin, pour sa part, avoue :

« Les Jurassiens pratiquent ce sport depuis peu de temps, mais les maîtres de cette discipline seront là pour nous donner une véritable démonstration. Nous espérons que tous les adeptes des jeux de boules, pétanqueurs et joueurs de lyonnaise, sauront retenir la leçon ».

Il va sans dire que tout a été mis en œuvre par le Comité départemental du Jura pour cette compétition qui revêt un caractère exceptionnel, puisque que le président de la République, M. François Mitterrand, a décidé de faire offrir un vase de Sèvres aux vainqueurs, en plus d'une dotation déjà importante.

Notre journal, certes déjà acquis à la boule lyonnaise, ne reste pas pour autant insensible à une telle manifestation, et il aura d'ailleurs le plaisir de remettre deux coupes au moment des récompenses.

Les promoteurs de cette journée n'ont pas oublié également l'aspect économique et touristique de cette compétition, puisque les vins du Jura et les gruyères de Comté seront à l'honneur à l'occasion d'une soirée qui aura pour cadre la salle des fêtes. Une manifestation qui s'annonce décontractée puisque Henri Salvador, sélectionné à Paris pour cette finale nationale, sera intronisé au sein de la Commanderie des nobles vins du Jura et gruyères de Comté.

L'accompagneront dans cette nouvelle épreuve des personnalités nationales du monde de la pétanque.

Autant dire que durant quelques jours Lons-le-Saunier vivra des heures très chaudes, pour le bonheur de tous les fanatiques de pétanque.

Jeu provençal

Demain commence le IXe championnat de France

C'est à Lons-le-Saunier qu'auront lieu cette année les IXe championnats de France de jeu provençal, à partir de demain jeudi 22 août jusqu'au dimanche 25 août, qui sera l'apothéose des finales. En réalité, les parties débuteront le vendredi au matin sur la place de la Chevalerie ; le jeudi soir étant réservé à l'accueil des joueurs et accompagnateurs au péristyle du théâtre.

Le jeu provençal, jeu du Midi par excellence, sera donc à l'honneur cette année à Lons-le-Saunier, sous l'égide du Comité du Jura, qui tient à faire connaître ce véritable sport dans une région où il n'a acquis jusqu'à présent qu'un développement limité.

Pourtant, notre région participera pleinement à ces championnats avec deux équipes en lice, qui se battront fermement, même si elles n'ambitionnent guère une « place au soleil » du classement. Déjà, elles se sont entraînées hier soir et ont bien voulu poser avec les organisateurs du championnat face à l'objectif de notre photographe.

Le jeu provençal : un jeu à ne pas confondre avec la pétanque, il serait même l'ancêtre du jeu de pétanque et a en tous les cas gardé des règles de jeu plus subtiles. Pointer se fait sur un pied et tirer nécessite trois pas d'élan. Mais ne doutons pas que les spectateurs, Lédoniens ou non, comprendront et découvriront avec plaisir les mécanismes du jeu. De plus, ces championnats viendront apporter une teinte nouvelle aux activités de la cité lédonienne, puisque si le soleil se met de la partie, l'accent des joueurs animera les conversations. Le plupart, en effet, parmi les 68 équipes sélectionnées, sont originaires du Midi provençal. Quant aux favoris, selon Jacques Roggero qui disputait dernièrement le marathon de la pétanque, on peut attendre sans doute les équipes Rocchi, Ligero, Toscano et Benoit-Gonin, Carrara et Grégoire, voire Lorenzelli et Jourdan.

Championnat de France jeu provençal (doublettes)

Tirage des poules

C'est dans les locaux de la C.M.D.P. mis gracieusement à la disposition des organisateurs qu'a eu lieu le tirage des poules du IXe championnat de France de jeu provençal qui se déroulera à Lons les 23, 24 et 25 août. Ce tirage eut lieu par ordinateur et dans un temps très court en présence de MM. Jean Raquin, président du Comité départemental du Jura ; Roland Delaine, président de l'O.M.S. ; Moine, adjoint aux sports et Jacques Borel adjoint ; Claude Azéma, les présidents de plusieurs sociétés de pétanque du Jura ; Brun, administrateur à la C.M.D.P.

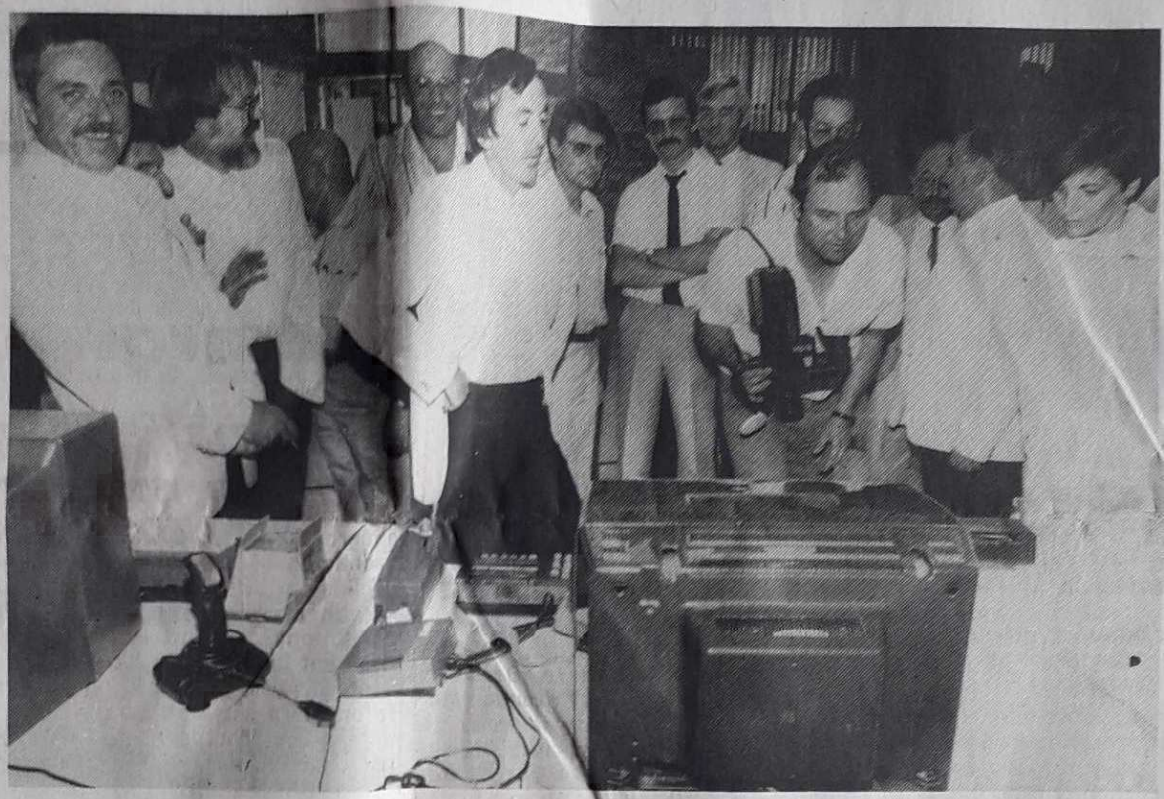

M. Jean Raquin prit la parole pour dire que le feu vert était donné pour cette importante manifestation, il remerciait les personnalités présentes , la C.M.D.P. où sont exposées les nombreuses et magnifiques coupes, le club microtique, M. Robelin de Le Vernois qui offrait le vin jaune et la fromagerie de La Marre représentée par son président M. Michaud et M. Roy qui avait offert le gruyère de Comté à l'issue du vin d'honneur qui succéda au tirage. Il remercia également la municipalité lédonienne pour les efforts accomplis ainsi que tous les dévoués organisateurs.

Voir le classement des poules en page « Sports Jura ».

LE PROGRAMME D'AUJOURD'HUI

7 h 30 : rassemblement des équipes sur les terrains place de la Chevalerie.
8 heures : ouverture du championnat, début des parties de poules.
11 heures : dépôt d'une gerbe au monument aux morts.
12 heures : arrêt des parties, repas en commun au Puits-Salé.
14 h 30 : reprise des parties de poules, premier tour après les poules.

19 heures : réception des délégations par la municipalité, en la salle du Conseil municipal, mairie de Lons.

BRUITS

Marché de la création

Le second marché de la création se tiendra comme prévu à l'entrée de la rue de Ronde, non loin de la place de la Liberté, ce samedi 24 août. Deuxième du genre, espérons que les cieux ville, mise beaucoup sur ce moyen pour favoriser l'essor de l'artisanat dans le Jura. Samedi, de 10 à 18 heures, les artisans seront là, plus nombreux encore qu'il y a quinze jours, pour pro-

Sous le patronage de notre journal

A Lons : trois jours de lutte pour un titre national de doublettes

Aujourd'hui (8 heures) les joutes nationales du jeu provençal fêteront leur neuvième anniversaire. Pour ce faire, la fédération française et son président Henri Bernard ont choisi de s'exiler quelque peu vers le « nord ». Dans la préfecture jurassienne plus précisément...

Pourquoi ? Vraisemblablement parce que la région est tout naturellement sensibilisée par la boule lyonnaise, ce qui n'a pas empêché la pétanque d'y faire son trou. Aussi, ce que l'on peut considérer comme le trait d'union entre la grosse et la petite boule, a un rôle particulièrement important à jouer dans la cité de Rouget de Lisle avec toutes les incidences qui doivent en découler sur le département, voire sur la région.

Et, conscients de l'importance de la manifestation, le comité départemental et celui de l'organisation, conduits par MM. Jean Raquin, Claude Azema et Guy Buatois, ont-ils tenu à ce que tout soit prêt afin que ces trois journées de fête du jeu provençal, placées sous le patronage de notre journal, connaissent le plus vif succès sportif et populaire.

Henri Salvador au haut de l'affiche

La nouvelle avait été annoncée lors du marathon de pétanque : Henri Salvador, qualifié pour représenter le département de la Seine aux IXe nationaux de doublettes en jeu provençal sera présent à Lons-le-Saunier. Ne confondons pas cependant : l'intéressé est là en compétiteur essentiellement.

La remarquable saison qu'il a réalisée (champion de Paris en doublettes, avec Fernandez, plus un titre en triplette, associés avec le président Jean Blanquer) est là pour le prouver. En outre, Henri Salvador est loin d'être un pratiquant d'occasion. Ne dit-il pas lui-même qu'il a cessé le music-hall durant vingt-deux ans pour s'adonner à son sport favori ?

D'ailleurs, on ne compte plus ses victoires dans de grandes compétitions au cours desquelles il lui fut donné de rencontrer les meilleurs joueurs du territoire. Une fois encore, il sera considéré avec tout le respect dû à ses qualités boulistes et constituera donc l'un des principaux centres d'intérêt de ces neuvièmes championnats. D'autant qu'il manque au populaire Henri, qui fera équipe avec Claude Fernandez, un titre de champion de France à son palmarès.

Une compétition très ouverte

C'est sans doute cela qu'il viendra chercher dans le chef-lieu jurassien, en ayant surtout le souci de faire honneur à sa réputation. Car l'équipe qu'il forme avec Claude Fernandez figurera parmi les favorites. Mais la concurrence sera forte on s'en doute. Tout comme il semble évident qu'il faudra chercher les « gros bras » parmi ceux qui viennent du sud.

A tout seigneur tout honneur, la doublette marseillaise composée de François Rocchi et Joseph Ligero s'annonce comme l'une des plus redoutables. Ces deux joueurs n'ont-ils pas pratiquement dicté leur loi à chacune de leurs sorties ? Indiscutablement, ils formeront l'équipe à battre.

Pour qui ? Naturellement pour de nombreux outsiders. A commencer par leurs « collèges » des Bouches-du-Rhône, Toscano et Benoit-Gonin, d'autant que ce dernier a déjà été trois fois champion de France de la spécialité et... ces dernières années impaires (1979, 1981 et 1983...).

Avec quelques régionaux

Une autre « grosse cyclindrée » sera de la partie : Lorenzelli et Jourdan (Hautes-Alpes), lesquels cependant ne doivent pas faire oublier les champions sortants : Carrara-Gregoire (Vaucluse). Quant aux outsiders, ils ont noms Musso et Roty (Alpes de Haute-Provence), Senes et Abguillerm (Var), ainsi que Meissonnier et Chambeyssom, deux formations gardoises, lesquelles ont « sorti » les Ferret, Sigal et autres Macari.

Cependant, si le champion 1985 a toutes les chances de figurer dans cette liste, une surprise n'est naturellement pas à exclure, y compris d'équipes venues des départements « nordistes ». On pense précisément à celle du Maine-et-Loire formée de Perez et Croci, finaliste en 1983.

Quant à la représentation régionale, même si elle ne trouvera pas sa place au haut de l'affiche, elle n'en manquera pas moins, et c'est bien naturel, de supporters, la tâche sera des plus ardues.

Il n'en demeure pas moins que dans la poule 4 on verra évoluer le tandem M. Bianchetti-D. Bianchetti, dans la poule 9 il y aura J.-C. Pommier-A. Bavand, alors que dans la poule 2 on verra M. Maraux-C. Azema. Les Doubistes seront également présents avec J. Ilena-B. Pottier et R. Jeanguillaume-J.-P. Marenghi. Bien que pour chacun l'entreprise s'avère difficile, il n'apparait pas exclu qu'une des deux places qualificatives de chacune des poules leur soit systématiquement barrée.

Le tirage

Poule 1
J.-P. Pequignot-J. Doyen (Haute-Saône), J.-F. Marmoux-M. Gagliardo (Haute-Savoie), G. Larbaigt-D. Fomez (Landes), A. Pagnet-P. Ledot (Oise).

Poule 2
M. Maraux-C. Azema (Jura), C. Mir-J.-P. Sabathe (Haute-Garonne), M. Chandanson-M. Congnard (Essonne), L. Benoit-Gonin-R. Toscano (Bouches-du-Rhône).

Poule 3
C. Delahye-M. Montefusco (Oise), J. Binda-P. Binda (Haute-Saône), J.-L. Flores-E. Bonnaud (Vaucluse), J.-P. Jeant-et-G. Munier (Haut-Rhin).

Poule 4
M. Baussan-D. Martel (Drôme), M. Lormand-M. Dallabarda (Hauts-de-Seine), M. Bianchetti-D. Bianchetti (Jura), R. Tureau-A. Dandre (Isère).

Poule 5
G. Coustier-A. Perez (Hérault), F. Rocchi-J. Ligero (Bouches-du-Rhônes), J. Perez-G. Croci (Maine-et-Loire), M. Giner-J. Genes (Pyrénées Orientales).

Poule 6
T. Demaria-F. Sargentini (Var), F. Cuisenier-D. Antuna (Loir-et-Cher), F. Huet-J.-L. Martin (Val-de-Marne), P. Borchi-J. Romeo (Alpes Maritimes).

Poule 7
R. Ajax-P. Robin (Bouches-du-Rhône), J. Lorenzelli-G. Jourdan (Hautes-Alpes), J. Gingast-P.Patron (Loiret), J. David-F. Barthelemy (Vaucluse).

Poule 8
M. Poitevin-G. Bouteron (Nord), R.Jeanguillaume-J.-P. Marenghi (Doubs), A. Gregoire-D. Rohaut (Somme), M. Thiry-J.-F. Andreini (Val-de-Marne).

Poule 9
R. Gendreau-G. Schouller (Charentes-Maritimes), B. Musso-E. Roty (Basses-Alpes), J.-C. Pommier-A. Bavand (Jura), J. Bernard-G. Patarieu (Gironde).

Poule 10
B. Jourdan-A. Jourdan (Basses-Alpes), C. Gely-R. Junca (Hérault), C. Lafitte-P. Paul (Yvelines), C. Porcher-B. Chauvreau (Isère).

Poule 11
B. Pierrismard-F. Blanchet (Vienne), J. Gregoire-A. Carrara (Vaucluse), D. Teinturier-L. Landrit (Meuse), P. Desfarges-J.-P. Grand (Hautes-Alpes).

Poule 12
C. Nedellec-E. Savoye (Ain), C. Sar-P. Cabrol (Moselle), M. Sansaime-B. Vila (Pyrénées Orientales), C. Mahl-T. Gourdoux (Corrèze).

Poule 13
M. Lamari-A. Abad (Haut-Rhin), C. Tammi-C. Rovery (Rhône), A.Greco-A. Fulgence (Eure-et-Loir), R. Gauzy-E. Chambeysson (Gard).

Poule 14
C. Bouffandeau-A. Guedon (Deux-Sèvres), E. Seneria-P. Ercoli (Corse), L. Senes-R. Abguillerm (Var), J. Chevallier-T. Chevallier (Eure).

Poule 15
M. Perret-M. Perret (Haute-Savoie), A. Barrigues-F. Marteau (Aude), L. Venzal-L. Marliac (Corrèze), E. Meissonnier-P. Bertrand (Gard).

Poule 16
A. Fortuna-B. Landra (Alpes-Maritimes), E. Audeoud-C. Guyot (Rhône), D. Balsa-M. Piedeleu (Val-de-Marne), J.-P. Falgayrac-G. Lagarde (Tarn-et-Garonne).

Poule 17
E. Ferrari-J. Lefee (Aisne), J. Ilama-B. Portier (Doubs), J. Palomo-J. Vidal (Aude), C. Fernandez-H. Salvador (Paris).

Le programme

Aujourd'hui
8 heures : (place de la Chevalerie), début des parties de boules.
14 h 30 : (place de la Chevalerie), reprise des parties de poules, premier tour après les poules.

Samedi
8 heures : (place de la Chevalerie), cadrages et début des huitièmes de finale.
14 h 30 : (place de la Chevalerie), fin des huitièmes de finale. (Parc des Bains), quarts de finale.

Dimanche
8 heures : (Parc des Bains), demi-finales.
14 h 30 : (Parc des Bains), finale.

CHAMPIONNAT DE FRANCE DE JEU PROVENÇAL EN DOUBLETTES

Zorro n'était pas jurassien

C'est sous un soleil de plomb, aussi lourd qu'une boule de pétanque, que s'est achevée la première journée des championnats de France de jeu provençal, qui se déroulent à Lons-le-Saunier. Pendant trois jours, la ville lédonienne va vivre à l'heure de la pétanque, sur un rythme chantant et lancinant, comme l'accent méditerranéen.

La promenade sur la place de la Chevalerie ressemblait à un voyage à travers le sud de la France : changer de jeu, c'était changer de ville, de région. Les gens erraient, passant de l'Aude aux Bouches-du-Rhône, du Gard aux Pyrénées, et puis retournaient dans l'Isère ou le Rhône. Ce voyage passait aussi par Paris et sa région, Paris et ses vedettes, Paris et Henri Salvador. Tout le monde a eu le loisir de l'admirer, non pas pour son art et pour son talent du show-business, mais pour habileté au jeu provençal. Tous les « fadas de la pétanque » étaient massés autour de l'équipe Salvador-Fernandez, et quand les deux joueurs se déplaçaient, la foule aussi, comme leurs ombres. Par contre, une équipe aurait bien aimé s'en tenir à l'écart, de cette fameuse paire ! Mais, le hasard a fait que Pierrot et Jeannot Binda aient dû rencontrer les deux Parisiens. Un mauvais sort, puisqu'ils ont perdu 13 à 8. *« J'ai vraiment mal joué »* avoue Pierre. En tout cas, ce n'est pas le fait d'avoir affronté une des grandes vedettes de la chanson qui les a déréglé : *« Pendant qu'il jouait, je le considérais comme un ennemi. Je voulais vraiment les battre, tous les deux. Mais après, bien sûr, il est redevenu vedette ».*

Les deux joueurs du Carreau champagnolais ne sont cependant pas trop déçus, ce fut une belle aventure. Leur première. En effet, ces championnats ne s'étaient jamais déroulés dans le Jura. C'est chose faite désormais et le jeu provençal, spécialité du Gard, des Bouches-du-Rhône et des Alpes-Maritimes, aura peut-être un peu plus d'impact dans notre région, où l'on joue surtout à la pétanque. En ce qui concerne l'organisation, tout s'est parfaitement bien passé et il n'y a eu aucun problème d'arbitrage (même si l'on n'a pu éviter quelques points litigieux) grâce à la présence d'un arbitre national et d'un arbitre de ligue qui ont dû arpenter les jeux en long et en large durant toute la durée des ménes.

En tout cas, des quatre équipes jurassiennes qui participaient à l'épreuve, une jouera demain en huitièmes de finale et peut-être même deux car une des parties n'avait encore pas trouvé d'issue hier soir.

DOMINIQUE BONHOMME ■

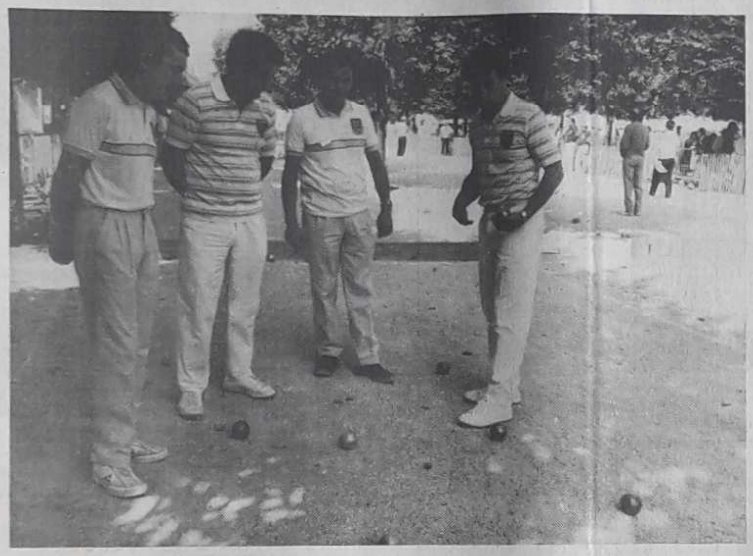

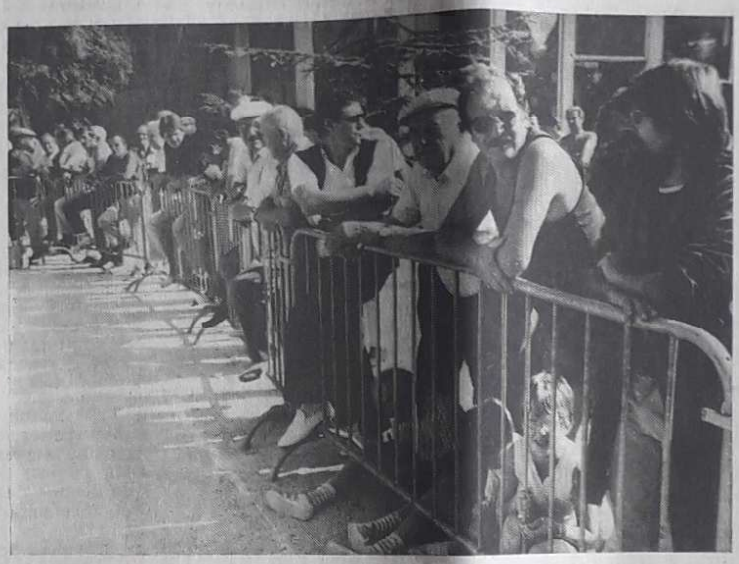

Echos... Echos... Echos...

EXHUBERANTS LES GENS DU MIDI ? VOUS RIGOLEZ !

Les joueurs du Midi ont fait une arrivée remarquée dans notre ville. On ne pouvait pas s'y tromper : c'étaient bien des Méditerranéens ! Les bars lédoniens étaient envahis, et les bouteilles d'apéritifs anisés ont sensiblement diminué dans la soirée ! Et, comme nous l'ont fait remarquer les cafetiers de Lons-le-Saunier, *« ils animaient les bars à eux seuls, avec leurs voix de ténors et leur accent ».*

Bref, champions de pétanque mais côté discrétion...

COMPLET !

Environ mille personnes devaient être logées à Lons pendant la durée des championnats. Malheureusement, les hôtels étaient trop petits et pas assez nombreux. Une centaine de personnes ont dû aller jusqu'à Bletterans pour pouvoir dormir. Cela n'a pas posé beaucoup de problèmes, étant donné que la plupart des boulistes étaient venus en voiture. Un événement qui arrange bien les affaires des hôteliers de la ville...

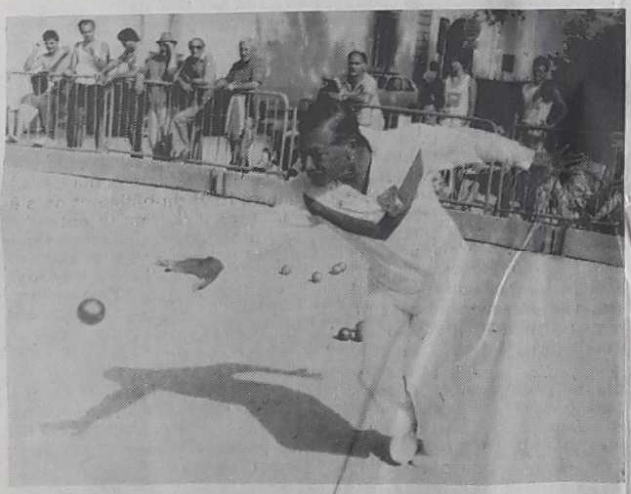

Henri Salvador toujours en course

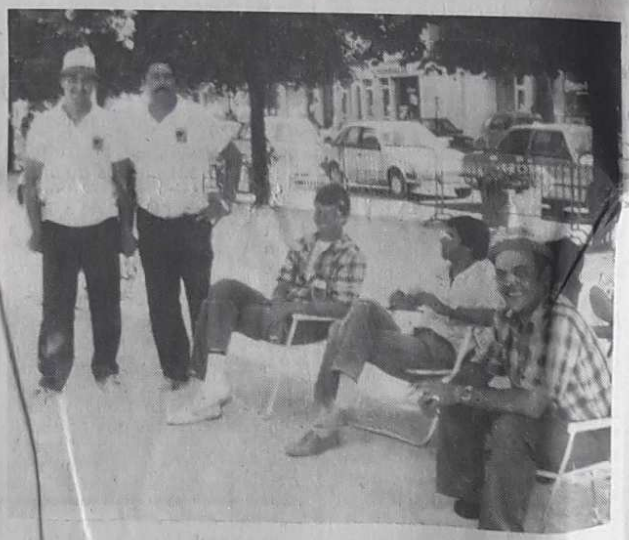

XXX

AVE L'ASSENT !

Les spectateurs jurassiens étaient quelque peu dépaysés au milieu de tous ces gens du sud, brunis par le soleil. Effectivement, les frères de Pagnol parlaient comme Marius et Escartefigue. Ce qui a provoqué de nombreuses réactions : « Voy ! c'est dingue comme ils parlent ! ».

XXX

CHAMPAGNOLE EN HAUTE-SAONE

C'est pourtant bien ce qu'on pouvait croire en regardant le département d'origine des deux frères Binda : 70 — Haute-Saône. Peut-être une erreur de l'ordinateur, ou un nouveau découpage des frontières.

Sous le patronage de notre journal

Fernandez-Salvador toujours en course aux IXes championnats de France

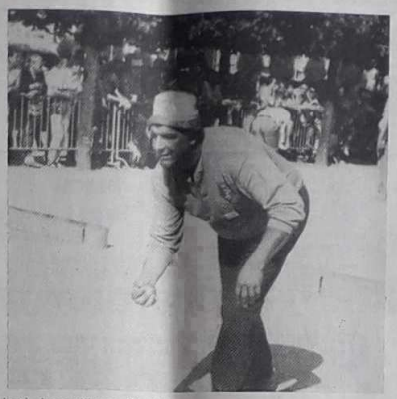

Cette première journée des IXe championnats nationaux de doublettes de jeu provençal fut placée sous les meilleurs auspices. Ni trop chaud, ni trop frais, le tout couronné par un beau soleil qu'on ne peut encore pas qualifier d'arrière-saison, bref des conditions idéales pour les quelque soixante-huit formations réparties sur les trente-quatre terrains tracés (environ 4 000 m² en tenant compte des espaces).

Des jeux qui ont satisfait la plupart des participants, même s'ils ne présentaient pas l'aspect d'un véritable « tapis ». Mais les difficultés étaient les mêmes pour tous, et dans ces conditions elles ont amené les compétiteurs à faire étalage de tout leur savoir, principalement au point, ce pour le plus grand plaisir du public.

Ce public (plus nombreux que prévu pour une première journée) s'est, on s'en doute, vite agglutiné autour de l'aire de jeu où évoluait Henri Salvador et son coéquipier parisien Fernandez. Ainsi a-t-il pu, de visu, assister aux premières difficultés rencontrées par la victoire de la place, celle de la Chevalerie.

Mais il en fallait plus au tandem de la capitale pour baisser pavillon. Et après avoir « tourné » entre pointeur et tireur, Fernandez et Salvador remportaient sans problème leur première partie (11-7), puis leur seconde, étant l'une des premières équipes qualifiées.

Les gros bras sans problème

D'ailleurs, les parties de poules n'ont pas causé de grosses difficultés aux principaux favoris de cette compétition. C'est ainsi que outre Fernandez-Salvador, d'autres doublettes du haut de l'affiche poursuivaient tranquillement leur bonhomme de chemin. Citons en vrac Benoit-Gonin (Hautes-Alpes), Rocchi (Bouches-du-Rhône), Sargentini (Var), Lorenzelli (Hautes-Alpes), Abguillerm (Var), etc.

De leur côté, les régionaux n'étaient pas en reste. Et les supporters locaux assistaient avec un plaisir non dissimulé aux qualifications de Binda (Haute-Saône), Bianchetti (Jura), Pommier (Jura), Jeanguillaume (Doubs), le champion de ligue, Pequignot (Haute-Saône).

Pour les compétiteurs encore neufs, puisqu'ils se situent à peine depuis une saison entre pétanque et lyonnaise, ce bilan initial n'avait rien de déshonorant. Bien sûr, ces mêmes régionaux laissaient en route Azéma, lequel, il faut bien le dire, n'avait pas eu la main heureuse (ou plutôt l'ordinateur) pour être tombé dans une poule qui comprenait le triple champion de France, Benoit-Gonin, qui était en grande forme (trois touches, deux carreaux et les résultats qui s'ensuivent).

Binda contre Henri Salvador

A l'heure où nous écrivons ces lignes, les premières parties d'après poules sont loin d'être consommées. Cependant, il fut donné l'occasion d'assister à une confrontation peu banale, celle qui opposait les Champagnolais de Binda (bien qu'inscrits en Haute-Saône) à Fernandez-Salvador.

Sans doute les Jurassiens n'auront-ils pas de sitôt l'occasion de donner la réplique à des adversaires si huppés, ni de rassembler (cause à effet évidemment) un tel public autour de leur jeu. Et pourtant, il en fallait bien plus aux représentants régionaux pour être impressionnés.

Mieux même, ils tenaient la dragée haute à leurs prestigieux rivaux, et se permettaient même le luxe de mener à la marque (8-7). A ce stade de la partie, la malchance a accablé les Jurassiens dont le tireur, après deux remarquables touches, s'assurait à son troisième essai un carreau ! Las, le but était entraîné, et Salvador en profitait pour ramener deux points. A partir de là, les choses étaient entendues : les Parisiens filaient vers la victoire.

Mais il n'en demeure pas moins que la partie fut passionnante à suivre, tout comme le furent les autres, pour les vrais connaisseurs, qui ont pu apprécier outre le talent de Benoit-Gonin, celui des Lorenzelli, Rocchi, etc.

Les qualifiés

Poule 1 : Pequignot (Hte-Saône), Pagnet (Oise).
Poule 2 : Benoit-Gonin (Bches-Rhône), Chandanson (Essonne).
Poule 3 : Binda (Hte-Saône), Delaye (Oise).
Poule 4 : Bianchetti (Jura), Baussan (Drôme).
Poule 5 : Perrez (Maine-et-Loire), Rocchi (Bches-du-Rhône).
Poule 6 : Demaria (Var), Huet (Val-de-Marne).
Poule 7 : Lorenzelli (Alpes-de-Hte-Provence), David (Vaucluse).
Poule 8 : Thiry (Val-de-Marne), Jeanguillaume (Doubs).
Poule 9 : Musso (Htes-Alpes), Pommier (Jura).
Poule 10 : Jourdan (Htes-Alpes), Porcher (Indre-et-Loire).
Poule 11 : Grégoire (Vaucluse), Desfarges (Alpes-de-Hte-Provence).
Poule 12 : Nedellec (Ain), Sanjaime (Pyrénées-Orientales).
Poule 13 : Gauzy (Gard), Lanary (Haut-Rhin).
Poule 14 : Seneria (Corse), Semes (Var).
Poule 15 : Perret (Hte-Savoie), Venzal (Corrèze).
Poule 16 : Audéout (Rhône).
Poule 17 : Fernandez (Paris), Ferrari (Gironde).

équitation

Concours national à Lons-le-Saunier

Il va falloir que ça saute !

Sous le patronage de notre journal

Après les IXes championnats de France : On s'est vivement rapproché du but

En acceptant la charge d'organiser, le week-end dernier, sous le patronage de notre journal, les IXes championnats de France de jeu provençal, les responsables départementaux, avec vraisemblablement l'aval des instances fédérales, poursuivaient en fait deux buts.

Le premier était naturellement de faire découvrir au public régional une discipline qu'il n'a eu, du moins pour une partie privilégiée, l'occasion que d'apprécier d'un œil distrait de vacancier durant un ou plusieurs séjours de détente sur la Côte.

Or, dans une compétition on ne peut plus sérieuse que celle comptant pour un titre national, tout loisir fut fait de constater qu'il s'agissait là bien d'un sport à part entière. Comment d'ailleurs aurait-il pu en être autrement, puisqu'on ne peut que situer le « jeu provençal » comme le trait d'union, voire le maillon qui manquait, entre la pétanque et la boule lyonnaise.

On sait la place importante qu'occupe cette dernière dans le Jura, influence de la grande métropole située entre Saône et Rhône oblige. Comme de son côté la « petite boule » a depuis plusieurs saisons posé officiellement ses jalons dans la région, il ne restait plus qu'un pas (ou trois pour les tireurs) à franchir. Ce qui, semble-t-il, fut fait allègrement au terme de trois journées fort bien remplies par tous les participants (joueurs et organisateurs), et tout autant suivies, sinon avec exubérance et passion comme il est de coutume dans le Sud, du moins avec un grand intérêt et (presque) autant de connaissances.

Large contribution d'Henri Salvador

Le second but poursuivi, et non encore réalisé (mais il faudra pour cela beaucoup de patience) était de sensibiliser ce large éventail de « pétanqueurs du dimanche », et leur faire toucher du doigt la compétition. Car ils sont légion ces amateurs de la petite boule à pratiquer en famille, et même à participer aux concours de fêtes patronales, tout en renaclant à adhérer à une société, ignorant même parfois leurs réelles qualités.

Or, il n'y a qu'en forgeant qu'on devient forgeron. Pour le faire admettre à tout ce potentiel de compétiteurs qui s'ignore, les membres du comité du Jura auront sur les terrains à cent fois remettre leur ouvrage. Mais ils y semblent fermement décidés à en croire le grand coup qu'ils ont déjà frappé.

Certes, ils ont bénéficié d'un apport presque inespéré : la présence d'Henri Salvador. La vedette du music-hall, fort aise de sa qualification pour ces championnats de France, se serait sans doute bien passé de tout le « battage » qui s'est fait autour de sa personne, pour ne se concentrer que sur la compétition.

Cependant, conscient de l'homme public qu'il est parfois bien malgré lui, il s'est volontiers prêté à un jeu qui n'avait parfois rien de bien provençal. Là s'est situé l'atout principal des organisateurs, qui ont su mettre en valeur une aussi réputée tête d'affiche qui groupait à la fois sa popularité et ses qualités de bouliste, aux côtés de Lorenzelli, Benoit-Gonin, Jourdan, sans oublier le vainqueur, l'alsacien Lanary.

De plus, le déroulement des parties a fait que le petit esprit « clocher » ne fut pas oublié. Ceci grâce à Bianchetti qui, on l'espère tout du moins, saura faire école.

Deux sources de recrutement

En fait, par sa performance, qui aurait pu être encore plus évidente sans la malchance, mais aussi disons-le tout de même une petite erreur tactique, le Dolois aura pu susciter des variations des deux écoles. Nous voulons évoquer par là à la fois les pétanqueurs qui pourraient trouver une voie encore plus sportive dans cette formule provençale et les joueurs de lyonnaise, lesquels ne seraient pas ennemis de « tâter » quelque peu de cette petite boule sans par trop raccourcir les jeux.

En fait, Bianchetti, mais aussi Binda et quelques-autres n'ont-ils pas prouvé à leurs compatriotes jurassiens qu'il existait un moyen terme entre les deux activités, eux qui y excellent et qui ont sans doute ouvert une nouvelle voie.

Reste à fournir à ces éventuels pratiquants, le moyen de s'exprimer fréquemment. Sur cela, les responsables se sont déjà penchés. Forts d'avoir « recruté » des pétanqueurs de compétition par l'intermédiaire des « corpo », ils vont désormais s'attacher à étendre un peu plus le jeu provençal. Ainsi, tous les ans organiseront-ils deux championnats départementaux (l'un en doublettes, l'autre en triplettes), et délégueront-ils aux nationaux trois formations départementales (deux doublettes et une triplette) qui se joindront à deux équipes de la ligue franc-comtoise.

En outre, le projet d'organiser cinq à six concours de provençale par saison est en excellente voie, de même qu'un grand concours, dès 1986 à Lons-le-Saunier, peut déjà être inscrit sur les tablettes.

Bref, si les responsables de ces trois jours de compétition n'ont pas encore réalisé de « biberon », ils se sont approchés du but à « moins de cinquante »...

A. G. ■

Lanary (Haut-Rhin) champion de France

Après une première journée sans problème pour les gros bras de ces neuvièmes championnats de France, et également souriante pour les régionaux, on entrait dans le vif du sujet au cours de la matinée du samedi au stade des huitièmes de finale, et à fortiori dans le tour suivant principalement avec la rencontre Jourdan-Fernandez (ce dernier associé à Henri Salvador).

Le populaire Henri, qui on s'en doute, a draîné bien du public autour de ces jeux, ne put cependant poursuivre. De son côté, le triple champion de France Benoît-Gonin frisait l'élimination face au Jurassien Bianchetti et le vice-champion 1984 en faisait de même contre Perez.

Mais tous deux passaient tant bien que mal et « s'évitaient » le dimanche matin pour les demi-finales. Là, le scénario changeait, chacun d'eaux n'ayant pas à forcer son talent pour se retrouver lors de l'ultime phase de la compétition.

Ils connaissaient même une route parallèle puisque le premier nommé s'imposait 13/6 et le second 13/5, après s'être livrés tous deux durant deux heures quinze.

La finale par contre a failli tourner court, l'Alsacien menant 11/0 après quatre jets de but. Peut-être une petite erreur tactique des joueurs de l'Est a-t-elle permis aux Méridionaux de remonter petit à petit leur lourd handicap. Mais à la onzième mène, Benoit-Gonin « démarquait » et c'en était fait de ses chances pour un quatrième titre.

RESULTATS

8e de finale. — Jourdan (Hautes-Alpes) bat Sanjaine (Pyrénées Orientales) 13/3 ; Lanary (Haut-Rhin) bat Musso (Hautes-Alpes) 13/10 ; Jeanguillaume (Doubs) bat Seneria (Corse) 13/6 ; Perez (Gard) bat Demaria (Var) 13/8 ; Lorenzelli (Hautes-Alpes) bat Bossan (Drôme) 13/5 ; Benoit-Gonin (Bouches-du-Rhône) bat Pommier (Jura) 13/8 ; Fernandez (Paris) bat Rocchi (Bouches-du-Rhône) 13/9 ; Bianchetti (Jura) bat Senes (Var) 13/4.

Demi-finales. — Lanary-Abad (Haut-Rhin) battent Jourdan-Jourdan 13-6, 11 jets de but (1/0, 1/1, 1/2, 4/2, 6/2, 6/3, 7/3, 11/3, 11/4, 11/6, 13/6).

Benoit-Gonin-Toscano (Bouches-du-Rhône) battent Lorenzelli-Jourdan (Hautes-Alpes) 13/5, 8 jets de but (5/0, 5/1, 8/1, 8/2, 8/5, 9/5, 11/5, 13/5).

Finale. — Lanary-Abad battent Benoit-Gonin-Toscano 13/8, 10 hets de but : 3/0, 6/0, 10/0, 11/0, 11/1, 11/3, 11/5, 11/8, 11/8, 13/8.

Moyennes de tirs : Lanary (7 sur 12 dont un carreau), Benoit-Gonin (5 sur 12 dont un carreau).

N° CF	Année	Jour	Nature	N° Catg	Lieu	Dpt	Joueur 1	Joueur 2	Département	N°	Ville	Club	Résultats
196	1985	23/08	2JP	9	Lons-le-Saunier	39	LANARI Mario	ABAD Antoine	Haut-Rhin	68	Saint-Louis	C-B Ludovicien	Vainqueur
196	1985	23/08	2JP	9	Lons-le-Saunier	39	BENOIT-GONIN Louis	TOSCANO Robert	Bouches-du-Rhône	13	Aix-en-Provence	Boule Aixoise Aix-en-Provence	Finale

En finale de g. à d. : MM. Rastello, Toscano, Benoît-Gonin, les arbitres, Lanari, Abad, Palma.

Jeu Provençal doublette à Lons-le-Saulnier

Nous avons choisi de vous présenter quelques uns des joueurs qui ont marqué ces championnats plutôt que de vous faire un compte rendu succint de leur déroulement.

Dans notre prochain numéro Jacky Roggero, notre spécialiste du Provençal, vous brossera un tableau des championnats 85 et vous parlera du renouveau qui se produit dans ce jeu. Je tiens par contre à remercier Monsieur Raquin et toute son équipe, notamment M. Jean Palombo et surtout Claude Azema pour l'excellent accueil que nous avons reçu dans cette très belle régions qu'est le Jura. Ils ne sont peut-être pas encore les meilleurs aux boules (ils le chantent par contre très bien) ; mais ils ont prouvé qu'ils savaient être parmi les premiers pour l'organisation et surtout l'amitié.

Les hommes de Lons...

Mario Lanari avec sa femme et deux amis Jacky Roggero et Maurice Palma.

Mario Lanari
"Un Provençal d'Italien"

Il est bien évidemment italien d'origine et il a toujours conservé un fort accent. Il arrive en Alsace en 1951 et il ne jouait alors qu'à la Lyonnaise. Il commence à jouer à la pétanque en 1960 et s'affirme rapidement comme un des meilleurs joueurs régionaux. Il va multiplier les participations aux championnats de France en tête à tête, doublette et triplette où il accède aux 1/8e de finale à Perpignan. Il n'est venu au provençal qu'il y a trois ans et il y joue depuis sérieusement. Il s'entraîne dans son club lors de parties amicales mais ne participe malheureusement pas aux grandes compétitions "d'en bas". L'année dernière il était déjà finaliste à Laon, ce qui prouve une grande régularité.

D'après son président de club Maurice Palma, c'est le meilleur bras du Haut-Rhin. Par contre c'est un joueur individualiste et caractériel ce qui ne facilite pas les rapports avec ses partenaires.

Antoine Abad
"Un partenaire Solide"

C'est un garçon sobre dans ses propos, sérieux et appliqué sur un terrain, solide dans une partie. Il a 35 ans et joue au club Saint-Louis depuis 9 ans. Il a débuté à la lyonnaise à l'âge de 14 ans et n'est venu au provençal qu'il y a quatre ans.

C'était tout de même sa troisième participation aux championnats de France de provençal la première en doublette. Pour un coup d'essai ce fût un coup de maître. Il n'a jamais participé à de grandes compétitions de pétanque ou de jeu provençal. Il confirme par là-même que tout est possible aujourd'hui dans cette compétition et que les favoris auront de plus en plus de mal à s'imposer. Félicitations également à son président Maurice Palma qui a su au niveau de son club par ses licences, engagements et déplacements gratuits, créer une émulation profitable à l'essor de champions.

De g. à d. : Jules Lorenzelli, Guy Jourdan

Jourdan Guy
"Un sport pétanqueur..."

C'est un joueur qui à la classe tant au niveau de son physique, que de sa prestation sur le terrain. On aurait plaisir à rencontrer beaucoup de Sport Pétanqueurs comme lui qui font honneur à la discipline qu'ils représentent.

Il à 39 ans et joue depuis 25 ans à la pétanque. Ce n'est donc pas un spécialiste du jeu provençal et il le reconnait facilement. Il avait décidé de participer aux qualificatifs départementaux et tout naturellement ils est passé avec son partenaire Jules Lorenzelli avec qui il joue depuis 10 ans. Ensemble ils ont acquis un palmarès prestigieux. 15 participations aux championnats de France doublette et triplette et une place de 1/4 finaliste au Mans en tête à tête. En triplette ils ont été vice champions de France en 1980 et 1/4 finaliste aux championnats du Monde, 1/2 finaliste à Perpignan en 1982 et 1/2 finaliste à Pau en 1983.

Pour la première fois ils se qualifiaient au provençal et là encore ils ne s'inclinaient qu'en demi-finale. Pour Guy les deux qualités principales d'un joueur de provençal sont la concentration et la condition physique. Ils ont fait une partie très dure en 1/4 de finale où ils étaient

menés 11 à 1 et ils se sont écroulés le lendemain matin avec des conditions de jeu différentes.

Nous avons plaisir à rencontrer ce joueur au plus haut niveau car il fait honneur à notre sport.

Lorenzelli Jules
"Quand Jules est au violon..."

Le violon de Jules Lorenzelli ce sont les boules et avec elles il vous joue une sacrée musique qui favorise plus les percussions que les instruments à cordes.

Il à 36 ans, il a un abord sympathique et semble être un partenaire agréable à jouer. En effet, il joue depuis 10 ans avec Guy, ils ont quatre titres de champions départementaux en doublette et ne semblent pas être sur le point de casser le bail.

C'est également un joueur de pétanque depuis 20 ans et il confie qu'il n'est pas spécialement à l'aise dans les trois pas. Il a participé à son premier championnat à Briançon en 1970. C'est un joueur confirmé qui pourrait faire parler de lui dans le provençal s'il s'y intéresse et s'entraîne plus dans les années à venir.

De g. à d. : Jourdan père et fils, Claude Fernandez et Henri Salvador. Les premiers après avoir très bien joué en 1/4 firent une très mauvaise 1/2 finale. Quant à Claude et Henri nous reviendrons plus en détail sur leurs deux brillantes participations aux championnats de France, dans notre prochain numéro.

Benoît Gonin
"Gros Bébé était le favori logique"

Ce surnom amical que lui donne tous les "longuistes" a de quoi surprendre lorsque l'on voit le gabarit du bonhomme. 1,90 m et dans les 110 kilos, il a tout du deuxième ligne de Rugby. Je ne m'étendrai pas sur son palmarès qui est impressionnant au jeu provençal et nous aurons loisir de faire prochainement un portrait de ce très grand joueur. Il est certain que dans les parties finales c'était le seul "longuiste spécialisé". Il n'a malheureusement pas montré toutes les facettes de son talent à l'appoint comme au tir.

Il est impressionnant de voir ce tireur en action qui saute avec souplesse alors que l'on s'attendrait plus à une charge d'éléphant dans un magasin de porcelaine.

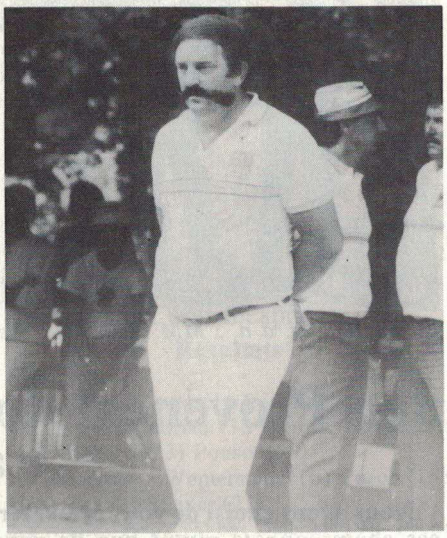

Bianchetti
"Un Jurassien explosif..."

Ce costaud aux moustaches imposantes a failli créer la surprise en 1/4 de finale en inquiètant très sérieusement Benoît Gonin. Il a fait des séries impressionnantes au tir, réussissant trois frappes de rang sur une mène et quelques superbes palets. Ce n'est pas un inconnu puisqu'il représente chaque année le Jura au niveau National. C'est un joueur qui vient de la division de Lyonnaise et il faisait ses premiers pas au provençal cette année.

On reconnaît d'ailleurs le joueur du Lyonnais à son approche de tir. M. Claude Azema m'a expliqué le mode de qualification, qui avait été employé dans son comité et qui s'étalait sur 5 concours. Des séances d'entraînement avaient été organisées. Le moins que l'on puisse dire est que le résultat a été probant.

Résultats

1/8 finale : Bianchetti (Jura) bat Senes, Abguillerm (Var) - Jourdan (Alpes de Hte Provence) bat Sanjaime, Vila (Pyrénées-Orientales) - Lanary (Ht-Rhin) bat Musso, Roty (Alpes de Ht Provence) - Jeanguillaume (Doubs) bat Seneria, Ercoli (Hte Corse) - Perez (Maine-et-Loire) bat Demaria, Sargentini (Var) - Lorenzelli (Htes Alpes) bat Bossan, Martel (Drôme) - Benoît, Gonin (B. du Rhône) bat Pommier, Gavand (Jura) - Salvador (Paris) bat Rocchi, Ligero (B. du Rhône)

1/4 finale : Lorenzelli (Htes Alpes) bat Jeanguillaume, Marenghi (Doubs) - Benoît, Gonin (B. du Rhône) bat Bianchetti, Bianchetti (Jura) - Jourdan (Alpes de Hte Provence) bat Salvador, Fernandez (Paris) - Lanary (Ht Rhin) bat Perez, Croci (Maine-et-Loire)

1/2 finale : Lanary (Ht Rhin) bat Jourdan, Jourdan (Alpes de Hte Provence) - Benoît, Gonin (B. du Rhône) bat Lorenzelli, Jourdan (Htes Alpes)

Finale : Lanary, Abad (Ht Rhin) battent Benoît, Gonin, Toscano (B. du Rhône)

la boule bleue

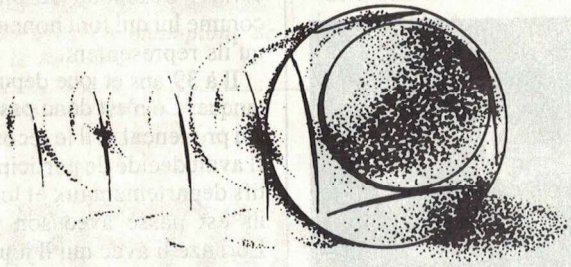

super 120 et bleue inox
anti-rebond

GARANTIE 5 ANS

Liste de nos distributeurs spécialisés sur demande à
la boule bleue
Z.I. La Valentine - 13011 MARSEILLE
Tél. (91) 43.27.20 - Télex 401 375 F

A LONS-LE-SAUNIER 23-24-25 août 1985 LE 9e CHAMPIONNAT DE FRANCE DE JEU PROVENÇAL EN DOUBLETTES

a connu un succès mérité

A gauche M. RAQUIN, Président du Comité du Jura. A droite, M. AZEMA, Président du Comité d'Organisation, membre du Bureau Directeur de la F.F.P.J.P. Entre les deux, dévoués sans interruption à la table de marque MM. MONOYEUR et SALVI, Mme ROUSSELOT et M. OUVRY, Président d'Honneur du jury.

C'est sur la très belle et vaste place de la Chevalerie, où se dresse la statue du célèbre enfant du pays ROUGET DE L'ISLE, dont le chant composé pour les Armées du Rhin, a fait le tour du monde, que les jeux ont été tracés impeccablement par les Services techniques municipaux de Lons. Ces terrains accueillent les vendredi 23 et samedi 24 les quelques 69 doublettes qualifiées. Le carré d'honneur recevant les parties finales a été aménagé, tout près, dans le magnifique cadre du parc de l'établissement thermal.

Dès notre arrivée, M. Pierre CHAMBERS, Secrétaire général de la F.F.P.J.P. nous a fait part de sa grande satisfaction et de celle de ses collègues du Bureau national présents, pour la très belle organisation de ce championnat. Venant de la part d'un tel spécialiste le compliment a tout son poids. Oui, nos amis RAQUIN, nouveau Président du Comité du Jura, et AZEMA, son jeune et bouillant prédécesseur, Président du Comité d'organisation, et toute leur équipe soudée de bénévoles plein d'ardeur et de foi, peuvent être fiers et heureux. De l'avis général tout est parfait ! Ajoutez que le soleil est de la fête, rehaussant la beauté du site jurassien, célèbre notamment par ses excellents vins et par son fameux fromage, le Comté, dont la pâte fondante, onctueuse et franche est bien à l'image du pays et de ses habitants dont l'accueil chaleureux n'est pas la moindre des qualités.

FORTE PARTICIPATION D'ÉQUIPES JEUNES - PRÉDOMINANCE DES DÉPARTEMENTS « NORDISTES »

Chacun remarque avec satisfaction que le Jeu Provençal, comme la Pétanque, fait de plus en plus d'adeptes dans les Comités situés très au Nord des départements traditionnels. C'est tout à l'honneur des dirigeants et des joueurs qui « osent » ainsi se lancer dans cette grande compétition. En effet, sur 46 départements représentés, 30 sont situés au Nord des régions où jouer au Provençal va de soi. La région parisienne, à elle seule, avait 7 équipes, la région Rhône-Alpes 7, la Franche-Comté 6, et je cite pour mémoire les départements du Nord, de l'Aisne, de la Meuse, de la Moselle, du Haut-Rhin, etc... Bravo à tous. A quand des équipes dans tous les Comités ?...

HENRI SALVADOR FAIT LE PLEIN DE SPECTATEURS

C'est notre ami M. Robert OUVRY, Président du Comité du Puy-de-Dôme, Président d'honneur du Comité d'organisation qui apporte toute sa souriante compétence à l'équipe chargée de la table de marque remarquablement tenue par MM. MONNOYEUR, Président d'Honneur du Comité du Jura, SALVI et Mme ROUSSELOT. Les parties de poules sont disputées en 11 points. A la sortie des deuxièmes parties on note l'élimination de la doublette locale formée de notre ami AZEMA, grand responsable de l'organisation, équipé avec MAZAUX, qui sont éliminés par la doublette CHANDANSON-CONGNARD de Gif-sur-Yvette (Essonne). Les « grosses vedettes » telles BENOIT-GONIN, GREGOIRE (champion sortant), LANARI (vice-champion sortant), ROCCHI, MUSSO, LORENZELLI, AJAX, JOURDAN, SANJAIME, AUDEOUD, SARGENTINI et, bien sûr, Henri SALVADOR, sont encore en lice pour les premières parties après les poules. On note avec plaisir la présence, à ce niveau, des deux autres équipes locales BIACHETTI père et fils et POMMIER-GAVAND de Lons. Naturellement, le terrain où jouent Henri SALVADOR et son excellent équipier FERNANDEZ est entouré d'une foule dense et les organisateurs prient le Bon Dieu des boules pour que cette doublette aille le plus loin possible car c'est le succès populaire garanti !

LE JURA QUALIFIE SES TROUPES POUR LES HUITIÈMES

BINDA de Champagnole tombe contre SALVADOR (Paris). Inutile de vous dire que tous les Lédonniens présents sont autour du jeu. Ceux qui n'ont pu trouver de place s'agglutinent autour des deux autres terrains où « ferraillent » les deux autres équipes de Lons : POMMIER contre PEQUIGNOT (Haute-Saône) et BIANCHETTI contre CHANDANSON (Essonne). BINDA, pendant plusieurs mènes, a réussi à tenir la dragée haute à ses adversaires de marque se payant le luxe de mener 8 à 7 ! Mais, sur un magnifique carreau de son tireur, le but est parti et SALVADOR en profite pour marquer 2 points : 9 à 8. A partir de ce moment-là, les Parisiens gardent l'initiative et l'emportent finalement 13 à 8. Par contre, POMMIER et GAVAND (ABJ. Lons) battent PEQUIGNOT-DOYEN (Haute-Saône) qui ont vaillamment lutté par 13 à 10 - et BIANCHETTI père et fils (pétanque lédonienne) battent CHANDANSON et CONGNARD, vengeant ainsi leur Président du Comité d'organisation battu en poules par cette même doublette. Le score de 13 à 12 en dit long sur l'âpreté du combat ! Se qualifient également SARGENTINI (Var), MUSSO (Alpes de Haute-Provence) - JOURDAN (Alpes de Haute-Provence) - le champion sortant GREGOIRE (Vaucluse), le vice-champion sortant LANARI (Haut-Rhin) - SANJAIME (Pyrénées-Orientales), JANGUILLAUME (Doubs), PEREZ (Maine-et-Loire) et SENÈS (Var). Noter ici le beau comportement de l'équipe LEBEE-FERRARI de l'Aisne, éliminée à 6 par le redoutable LORENZELLI (Hautes-Alpes), de NEDELLEC (Ain) battu sur le poteau à 12 par SENERIA (Haute-Corse) - de PAGNET et LEDOT (Ain) qui s'inclinent à 9 devant ROCCHI (Bouches-du-Rhône) et de HUET-MARTIN (Val de Marne) battus à 8 par le grand BENOIT-GONIN (Bouches-du-Rhône).

HUITIÈMES DE FINALE DE HAUTE TENUE - LE JURA EN QUARTS

Deux équipes jouent les cadrages avant les 8e ce samedi matin. Il s'agit des champions sortant GREGOIRE et CARRARA (Vaucluse) contre SENÈS et ABGUILLERM (Var), pendant que se dispute le dernier 16e de finale qui n'a pu être terminé la veille au soir au moment où les parties se sont arrêtées à 20 h 30. Soit BAUSSAN-MARTEL (Drôme) contre BALSA-PIEDELEU (Val de Marne) duel qui se termine par la victoire sur le poteau (13-12) des Drômois. Toutes les « grosses » équipes ont donc « tiré leur épingle du jeu » et les locaux POMMIER-GAVAND et BIANCHETTI père et fils sont fiers, à juste titre, de figurer en compagnie des SALVADOR, MUSSO, BENOIT-GONIN, PEREZ, SENERIA, LORENZELLI, ROCCHI et autres LANARI... qui disputent ces 8e de finale commencés dès 8 h par un temps magnifique. Belles empoignades en perspective, le tirage au sort ayant donné JOURDAN (Alpes Haute-Provence) contre SANJAIME (Pyrénées-Orientales) - LANARI (Haut-Rhin) vice-champion 84, contre MUSSO (Hautes-Alpes) - JEANGUILLAUME (Doubs) contre SENERIA (Haute-Corse) - SARGENTINI (Var) contre PEREZ (Maine-et-Loire) - LORENZELLI (Alpes de Haute-Provence) contre BAUSSAN (Drôme) - POMMIER (Jura) contre BENOIT-GONIN (Bouches-du-Rhône) - SALVADOR (Paris) contre ROCCHI (Bouches-du-Rhône) et BIANCHETTI (Jura) contre SENES (Var).

Au terme d'une lutte acharnée en cadrage, la doublette des Varois SENES-ABGUILLERM, après avoir été longuement menée, remonte la pente et termine en éliminant brillamment les champions sortants GREGOIRE-CARRARA (Vaucluse) par 13 à 10 - victoire qui va réjouir notre ami TAULAIGO.

Sur tous les terrains nous assistons à de magnifiques échanges tant à l'appoint qu'au tir. Il est certain que ces parties, disputées à un haut niveau, sont une excellente propagande pour notre beau Jeu provençal que découvrent avec ravissement les Lédoniens présents et que l'on aimerait voir pratiquer dans tous les Comités avec autant d'ardeur et de foi que nous avons trouvées ici dans le Jura.

BENOIT-GONIN et TOSCANO prennent assez vite le meilleur sur les vaillants Jurassiens POMMIER-GAVAND qui se défendent comme des lions et remontent le score jusqu'à 8 à 12, lentement mais sûrement. Cependant, les Aixois, en grande forme, portent l'estocade et finissent 13 à 8 sur un magnifique point de BENOIT-GONIN que POMMIER ne peut enlever - SALVADOR et FERNANDEZ, devant un parterre record, démarrent sur les chapeaux de roue. Mais au fil des mènes ROCCHI et LIGERO, des Bleus de Marseille, menés 10 à 2, refont leur retard et égalisent presque à 9/10. Mais les Parisiens, en verve, terminent en beauté sur un tir fracassant de notre Zorro national, revenu à temps ! (13 à 9). Pendant ce temps les vedettes varoises SARGENTINI et DEMARIA sont malmenées par l'excellente doublette PEREZ-CROCI du Maine-et-Loire qui se paie le luxe de terminer très fort par un 13 à 8 sans appel malgré une belle remontée des Varois. De leur côté, l'excellente doublette du Doubs MARENGHI et JEANGUILLAUME, qui porte les espoirs des Francomtois, se qualifie magnifiquement en battant nettement SENERIA et ERCOLI (Haute-Corse) 13 à 6.

Pendant ce temps, les JOURDAN père et fils (Alpes Haute-Provence) règlent leur compte à SANJAIME-VILA (Pyrénées-Orientales) par un sévère 13 à 3. Après une très belle et longue partie, suivie par une très nombreuse assistance, le vice-champion 84, LANARI (Haut-Rhin) équipé cette année avec le jeune ABAD, élimine MUSSO-ROTY des Alpes de Haute-Provence qui s'inclinent à 10 après de rudes échanges longtemps incertains. Puis c'est au tour des Drômois BAUSSAN et MARTEL de regagner les vestiaires battus par JOURDAN-LORENZELLI, dangereuse doublette des Hautes-Alpes. Le dernier 8e de finale débute à 14 h et, à la grande joie de nos amis de Lons et du Jura, c'est la doublette locale qui se qualifie : les BIANCHETTI père et fils battent nettement les Varois SENES et ABGUILLERM 13 à 4.

DEUX ÉQUIPES FRANCOMTOISES EN QUARTS DE FINALE - SALVADOR ÉLIMINE

C'est dans le magnifique parc de l'établissement thermal de Lons que se déroulent les parties finales, dans un carré d'honneur où bien vite les gradins prévus s'avèrent trop justes pour contenir tous les spectateurs venus très nombreux et qui découvrent, pour la plupart avec un étonnement admiratif, ce beau Jeu Provençal, sport à part entière, mis ici à l'honneur par un comité départemental dynamique, qui n'a pas froid aux yeux et dont les efforts sont récompensés par la magnifique prestation des équipes lédoniennes et francomtoises dont deux accèdent aux quarts de finale. Il s'agit de MARENGHI et JEANGUILLAUME de Pontarlier qui jouent contre les redoutables LORENZELLI-JOURDAN (Hautes-Alpes) et de BIANCHETTI père et fils de Lons qui tombent contre le grand champion BENOIT-GONIN avec TOSCANO d'Aix-en-Provence. Sur les autres terrains JOURDAN père et fils de Sisteron, s'empoignent avec les célèbres Parisiens SALVADOR-FERNANDEZ et la vaillante doublette du Maine-et-Loire PEREZ et CROCI, rencontrent le vice-champion 84 LANARI avec ABAD (Mulhouse).

Personne ne peut faire de pronostics et les équipes locales, on l'a vu, sont capables de créer la surprise ainsi que les jeunes PEREZ-CROCI du Maine-et-Loire qui « en veulent » comme on dit et talonnent l'excellent LANARI et ABAD. En effet, menés 5 à 2 en 6 mènes par le vice-champion sortant, ils passent la vitesse supérieure et en 2 mènes engrangent 8 points portant le score en leur faveur à 10 à 5. Parallèlement l'équipe « chouchou » des spectateurs, celle d'Henri SALVADOR bien sûr, prend un très beau départ et notre vedette nationale se distingue à l'appoint, tandis que FERNANDEZ se surpasse au tir. Mais les JOURDAN père et fils sont de taille à répondre et le prouvent en

faisant une mène de 4 qui les met presque à égalité avec les Parisiens (5 à 6). Ils engrangent encore 4 à la mène suivante (la 6) ce qui fait 9 à 6. SALVADOR et FERNANDEZ connaissant un dangereux passage à vide. Sur le terrain n° 2, les enfants du pays BIANCHETTI père et fils donnent du fil à retordre aux solides BENOIT-GONIN et TOSCANO qui ont l'air complètement désemparés devant cet assaut fulgurant de la part d'inconnus qui leur démolissent systématiquement leurs boules. Ils encaissent 8 à 1 en 6 mènes puis, se resaisissant ils remontent à 3 puis 5. Mais les BIANCHETTI, en verve, répliquent avec 3 d'un coup soit 11 à 5 ! C'est dur pour un champion tel que BENOIT-GONIN ! Par contre, nos amis de Pontarlier, JEANGUILLAUME et MARENGHI sont bloqués à 1 depuis 5 mènes par LORENZELLI et JOURDAN très agressifs qui grimpent vers la victoire irrésistiblement. Mais par un superbe sursaut nos gars du Doubs marquent 4 d'un coup à la 8e mène (5 à 11) et, prenant l'initiative en 3 mènes égalisent sous les applaudissements frénétiques de tous les Francomtois présents. Ils s'inclineront pourtant à la mène suivante (13 à 11) après une très belle remontée digne des meilleurs, félicités par leurs adversaires qui sont des vieux « routiers » du Provençal au palmarès éloquent.

Le temps s'est soudain brouillé. On a déjà « essuyé » une petite pluie vers 17 h 45 alors que BENOIT-GONIN, sans doute ragaillardi par cette fraîcheur, redressait la barre avec une mène de 4 points (9 à 11) et encore 1 à la suivante soit 10 à 11. Soudain un orage éclate et pendant 1/4 d'heure il pleut trop pour pouvoir jouer. Puis, la pluie calmée, les jeux reprennent. BIANCHETTI fils reprend, par un biberon à au moins 22 m, un beau point de TOSCANO. BENOIT-GONIN tire en vain. Il pointe et ne rentre pas. Tout le monde pense que s'en est fini pour notre grand Aixois car les BIANCHETTI, ayant le 12e point sur le terrain, ont 5 boules à jouer pour conclure ! Didier pointe 2 fois... sans résultat ! Suspense. Papa doit conclure... Il pointe sa 1re, qui, un peu forte, enlève le point de son fils, mais heureusement garde la marque avec sa boule... (un coup pour rien). La 2e boule est bien lancée. Elle semble tenir. On mesure... Le point n'y est pas. Il faut tirer la boule gênante pour la gagne. Mais, sans doute crispé si près du but, BIANCHETTI manque cette boule capitale ! Belle occasion de manquée. A la mène suivante, la 13e, les BIANCHETTI sont en mauvaise posture, ils ont passé toutes leurs boules sur une belle prestation au point de leurs adversaires qui concluent et l'emportent de justesse 13 à 12 au grand désappointement des nombreux supporters lédoniens présents qui ont vibré tout au long de cette belle partie pour cette équipe locale digne de tous éloges, qui a manqué d'un peu de maîtrise et de chance aussi ! C'est la dure loi des boules.

Pendant ce temps la famille JOURDAN de Sisteron, malgré un soubresseau d'Henri SALVADOR, garde l'initiative avec 11 à 6 en 8 mènes, puis 12 à 6. A la 10e mène, après des échanges au point, JOURDAN fils marque le 13e point. SALVADOR a 3 boules pour sauver la situation. Il tire 2 fois, sans résultat et enlève enfin avec sa 3e ! dans un immense éclat de rire dont il a le secret et qui rebondit dans tout le carré d'honneur. A la mène suivante le même scénario se présente. SALVADOR tire, manque, pointe et reprend. JOURDAN père reprend par un biberon. SALVADOR tire, enlève, mais entraîne le but en marquant du même coup un point. Mais JOURDAN père a encore une boule avec laquelle il marque définitivement le point victorieux !

Il pleut à nouveau, interrompant la partie entre LANARI et PEREZ. A la reprise de cette longue bataille point à point, les deux adversaires sont à égalité 12 à 12. Les excellents jeunes du Maine-et-Loire qui ont fourni une partie sensationnelle s'inclinent enfin devant la farouche détermination de LANARI qui, souvent décevant, a eu beaucoup de mal pour en venir à bout en 17 mènes. Ainsi, à part ces « Nordistes » du Haut-Rhin qui viennent de se qualifier, ce sont bien les départements du Midi traditionnel qui finalement vont s'affronter avec les Bouches-du-Rhône, les Alpes de Haute-Provence et les Hautes-Alpes.

EN DEMI-FINALE, RÉVEIL DU HAUT-RHIN - BENOIT GONIN IMPÉRIAL

Le tirage au sort nous donne d'assister à une finale avant la lettre qui oppose deux grandes équipes : BENOIT-GONIN, TOSCANO à LORENZELLI, JOURDAN. De l'autre côté, le jeu risque d'être très intéressant également entre les Mulhousiens et les Sisteronnais. D'entrée BENOIT-GONIN, qui a retrouvé sa grande forme au tir, annonce la couleur en marquant 5 d'un coup après 2 magnifiques carreaux successifs. Ce dimanche matin à 8 h, le ciel est bas et gris et les terrains sont mouillés par les grosses pluies de la veille au soir et de la nuit. Il fait frais. Sur l'autre terrain, LANARI et JOURDAN sont à égalité (1 à 1) après 2 mènes de « dérouillage » car c'est dur de lancer les boules, à la fraîche, de bonne heure le matin. Cependant, après n'avoir encore rien marqué à la 3e mène, LANARI fait un tir au but réussi à la 4e qui lui rapporte 3 points : 4 à 2. Cette doublette du Haut-Rhin, peu convaincante en quarts de finale, se retrouve. LANARI se remet à frapper sec et ABAD à « biberonner » tandis qu'en face JOURDAN fils collectionne les « trous », son père essayant de sauver les meubles par quelques bons appoints. A la 8e mène, ABAD, grâce à un très beau point mis avec sa 1re boule, fait jouer toutes les boules adverses qui forment un barrage. LANARI va passer outre en tentant et réussissant une fois encore un très beau coup de but. Ils ont 4 boules à jouer, 4 boules qui comptent : 11 à 3. A moins d'un miracle, la famille JOURDAN ne disputera pas la finale.

Pendant ce temps, sur le terrain n° 1, LORENZELLI et JOURDAN ont remonté leur score à 5. Mais à cette 6e mène, BENOIT-GONIN rajoute 1 soit 9 à 5 pour les Aixois. Le terrain très mouillé ne facilite pas le jeu. A la 8e mène, sur un tir réussi, BENOIT-GONIN a la gagne sur le tapis. LORENZELLI et JOURDAN ne réussissant pas à rentrer, c'est la victoire pour les Aixois (5/0 - 5/1 - 8/1 - 8/2 - 8/5 - 9/5 - 11/5 - 13/5), BENOIT-GONIN ayant réussi 5 tirs sur 6. Curieusement, sur le terrain voisin, le même scénario se déroule. Sur une belle boule d'ABAD, les JOURDAN ne peuvent reprendre, laissant le champ libre aux Mulhousiens qui ont 5 boules pour conclure, ce qui est fait magnifiquement par ABAD. Nous aurons donc une finale Nord/-Sud. Détail des mènes 1/0 - 1/1 - 1/2 - 4/2 - 6/2 - 6/3 - 7/3 - 11/3 - 11/4 - 11/6 - 13/6 - LANARI a fait 5 touches, dont un carreau, sur 12 tirs.

1

2

3

4

5

6

7

8

9

10

1. Les champions LANARI et ABAD (Haut-Rhin) 2. Les vice-champions BENOIT-GONIN et TOSCANO (Bouches du Rhône) 3. Les demi-finalistes JOURDAN et LORENZELLI 4. JOURDAN Père et Fils, tous les 4 des Alpes de Haute Provence.Les quarts de finalistes : 5. MARENGHI, JEANGUILLAUME (Doubs) 6. BIANCHETTI père et fils (Jura) 7. CROCI, PEREZ (Maine et Loire) 8. Henri SALVADOR, FERNANDEZ (Paris). 9. M. Jean RAQUIN, Président du Comité du Jura, remet le «flambeau» à M. d'ASCANIO, Vice-Président du Comité des Alpes Maritimes : le prochain Championnat doublettes en Jeu Provençal aura lieu à GRASSE les 22, 23 et 24 août 1986 10. M. TRONCIN, le dynamique Président de la Ligue de Franche Comté.

FINALE HAUT-RHIN-BOUCHES-DU-RHONE POUR UNE VICTOIRE A DEUX MILLIMÈTRES PRÈS !

Notre ami BENOIT-GONIN va-t-il décrocher ici son 4e titre en doublettes Jeu provençal ? Ou bien le sympathique LANARI, vice champion 84 va-t-il enfin monter sur la plus haute marche du podium ? Soyez certains que c'est la ferme volonté de chacun de ces excellents joueurs qui, dans le plus bel esprit sportif, vont se battre sans concessions.

Après la traditionnelle présentation des équipes à toutes les personnalités présentes et à la foule nombreuse, LANARI qui a le but, démarre en trombe avec une 1re mène de 3. Si ABAD continue ses beaux appoints du matin et LANARI ses tirs réussis, nous risquons d'avoir du beau spectacle. Cependant, à la 2e mène, la doublette des Aixois semble complètement dépassée par les événements. BENOIT-GONIN, toujours très maître de lui, redoute ces adversaires venus « du froid » et qui jouent les trouble-fête. Ainsi sur un splendide tir « plein fer » LANARI engrange encore 3. Score 6 à 0 ! A la 3e mène, décidément, TOSCANO est peu en forme. BENOIT-GONIN supporte tout le poids du jeu et n'a pas trop de réussite. Sur un 2e bel appoint d'ABAD, nos Aixois ne rentrent pas avec 5 boules jouées. LANARI et ABAD leur donnent une leçon de pointage et glanent encore 4 points portant le score 10 à 0. Très dur pour un champion comme BENOIT-GONIN ! A la 4e mène, les Aixois toujours désemparés usent leurs boules sur un point adverse. BENOIT-GONIN n'arrivant pas à toucher une boule depuis le début de la partie. Cependant avec sa dernière boule, il reprend le point. LANARI ne rentre pas deux fois. Pourquoi n'a-t-il pas tiré de suite cette boule gênante ? ce qu'il fait avec sa dernière. Il frappe : 1 point de plus seulement, alors qu'il pouvait conclure en tirant tout de suite ! 11 à 0. A la 5e mène, ABAD place sa boule 15 cm devant le but. BENOIT-GONIN, visiblement tendu, tire et manque. Il enlève avec sa 2e mais pas assez fort : le point reste. TOSCANO rentre. ABAD reprend. TOSCANO bien trop court. Décidément cette doublette est méconnaissable. Enfin, avec sa 3e, il avance sa précédente qui reprend. ABAD rentre. BENOIT-GONIN pointe sa dernière qui reprend le point 30 devant. LANARI a 3 boules à jouer pour reprendre et, qui sait ? conclure ! Il pointe sa 1re boule, bien placée en second. Il tire, manque, retire et manque encore ! BENOIT-GONIN sauve son équipe de la Fanny ! Il reprend le but en main et retrouve du même coup son bon et large sourire. LANARI a perdu là, une fois de plus, l'occasion de conclure. A la 6e mène, après une reprise de point de TOSCANO à 50 devant on ne comprend pas pourquoi LANARI ne tire pas. Avec son coéquipier, ils pointent quatre fois sans résultat. Aussi, malgré un pointage et un tir manqués, BENOIT-GONIN rajoute 2 points : 3 à 11. Ainsi aux 2 mènes suivantes, BENOIT-GONIN retrouvant la forme, la mécanique Aixoise repart et cette partie que l'on voyait conclue, s'étire. A la 8e mène, la doublette toujours dangereuse des Bouches-du-Rhône est remontée à 8 à 11. La 9e mène est annulée par un tir de BENOIT-GONIN. « Dis Antoine », lance LANARI a son pointeur « Ça fait 5 mènes qu'on piétine à 11, il faudrait peut-être se réveiller ! ».

10e mène, TOSCANO pointe 10 cm devant. LANARI tire, fait une « casquette », le point reste. ABAD reprend. TOSCANO, trop long avec sa 2e, rentre sa 3e. ABAD pointe 2 fois sans résultat. Où est passée la « furia » du Haut-Rhin des 5 premières mènes ? LANARI reprend. BENOIT-GONIN pointe, mais par malchance rentre la boule d'ABAD qui semble avoir le point en second. Il pointe à nouveau, trop long. Suspense... il n'a plus qu'une boule à jouer. Il pointe, trop long encore. Il y a donc un 12e point, net pour le Haut-Rhin. Quant au 13e, il faut mesurer. L'arbitre, M. BROUSSE le fait très minutieusement. Il faut employer la tirette et... pour 2 millimètres le 13e point est bien là pour LANARI qui, avec le jeune ABAD vont donc partir à Mulhouse en tricolore.

QUELQUES ÉCHOS

Nous avons eu grand plaisir à revoir sur les terrains, M. SCHIAVO, le dévoué Président de la Ligue de Lorraine, complètement rétabli et en pleine forme après un pénible et long passage à vide qui a été pour lui et les siens un dur moment à passer. Mais, ce n'est heureusement plus qu'un mauvais souvenir. PÉTANQUE MAGAZINE et LA BOULE OBUT s'en réjouissent et souhaitent une parfaite santé à cette personnalité dévouée corps et âme à notre sport favori.

Les parties finales ont été honorées par la présence de nombreuses hautes personnalités parmi lesquelles MM. BIDOU, Préfet - FOURRIER, représentant M. le Directeur départemental de la Jeunesse et des Sports. M. MOINE, adjoint aux sports, Mlle HUMBERT adjointe au maire de Lons - M. TRONCIN, Président de la Ligue de Franche-Comté, M. SCHIAVO, Président de la Ligue de Lorraine et M. DELAINE, Président de l'Office municipal des sports.

Notre ami Pierre CHESNOY, Président du Comité du Nord, et son trésorier général sont venus spécialement de Lille pour remettre des cadeaux à Mmes AZEMA, RAQUIN et ROUSSELOT, en souvenir des journées inoubliables vécues lors des championnats de France juniors et cadets à LAMOURA. Ces cadeaux ont été remis le samedi soir, à l'issue de l'excellent repas servi en grande cérémonie dans la très belle salle des fêtes aménagée dans les anciens abattoirs de la ville. Au début de ce banquet, la Grande Commanderie des vins du Jura et du gruyère de Comté, en grand apparat, ont nommé Officier de la Commanderie le Président Henri BERNARD et Chevalier MM. CLOVIS trésorier général, CHAMBERS, secrétaire général, OUVRY, Président d'honneur du Comité d'organisation, et Henri SALVADOR qui, pour marquer sa joie, et remercier nos amis, nous a fait la joie, très gentiment, très simplement, de nous offrir en primeur, sans accompagnement, une toute nouvelle chanson qu'il a composée en collaboration avec Françoise DORIN. Merci Henri pour cette magnifique marque d'amitié.

Au cours de ce repas, l'immense majorité des convives a eu la joie de découvrir la variété, mais aussi la somptuosité de certains vins blancs du Jura dont le fameux « Vin Jaune » est le magnifique couronnement.

L'après-midi du samedi, les dames ont pu, grâce à un service de car et à des guides improvisés, visiter les célèbres grottes de la Beaume, une magnifique cave avec dégustation, après un circuit dans les vignobles du Vernois et une fruitière où elles ont pu voir fabriquer le fameux Comté du Jura.

PÉTANQUE MAGAZINE et LA BOULE OBUT renouvellent toutes leurs félicitations à nos amis Jean RAQUIN, Président du Comité du Jura et Claude AZEMA son « bouillant » second, ainsi qu'à tous leurs amis qui les ont secondés avec beaucoup de dévouement et de gentillesse pour mettre au point cette organisation qui a été une très grande réussite.

Poules																
								Alpes-Maritimes	6	**BORCHI Paul**	**ROMEO Joseph**	Grasse	Grasse Pétanque	Poule	
								Alpes-Maritimes	6	**FORTUNA Benoît**	**LANDRA Blaise**	Cannes	A-S Saint-Joseph La Bocca	Poule	
								Aude	11	**GARRIGUES Alain**	**MARTEAU Francis**	Castelnaudary	Liberté P-C Castelnaudary	Poule	
								Aude	11	**PALOMO Jean**	**VIDAL Jean (11)**	Cuxac-d'Aude	P-C Cuxanais	Poule	
								Charente-Maritime	17	**GENDREAU Robert**	**SCHOULER Gilles**	Saint-Jean-d'Angély	A-B Angérienne	Poule	
								Corrèze	19	**MAHL Christian**	**GOURDOUX Thierry**	Brive	ASPTT Brive	Poule	
								Doubs-Territoire de Belfort	25	**ILLANA Joseph**	**POTTIER Sylvain**	Audincourt	Pétanque Audincourtoise	Poule	
								Eure	27	**CHEVALLIER Jacques**	**CHEVALLIER Thierry**	Evreux	Evreux Pétanque	Poule	
								Eure-et-Loir	28	**GRECO Antoine**	**FULGENCE Alain**	Dreux	A-S Portugaise	Poule	
								Gard	30	**MEISSONNIER Emile**	**BERTRAND Philippe (30)**	Beaucaire	Boule Beaucairoise	Poule	
								Haute-Garonne	31	**MIR Charles**	**SABATHE Jean-Louis**	Tournefeuille	C-B Tournefeuille	Poule	
								Gironde	33	**BERNARD Jean**	**PARTARRIEU Georges**	Bordeaux	Grand Parc Bacalan	Poule	
								Hérault	34	**COUSTIER Gilles**	**PEREZ Antoine (Alger)**	Frontignan	Francs Pétanqueurs Frontignan	Poule	
								Hérault	34	**GELY Christian**	**JUNCA René**	Montpellier	Boule La Paillade	Poule	
								Isère	38	**TUREAU Raymond**	**D'ANDRE André**	Les Deux Alpes	P-C Les Deux Alpes	Poule	
								Jura	39	**MARAUX Marcel**	**AZEMA Claude**	Lons-le-Saunier	A-B-J Lons-le-Saunier	Poule	
								Landes	40	**LARBAIGT Georges**	**GOMEZ Denis (40)**	Biscarrosse	Cols Verts	Poule	
								Loir-et-Cher	41	**CUISINIER Franck**	**ANTUNA Didier**	Blois	U-S-C-V-L Blois	Poule	
								Loire	42	**AJAX René**	**ROBIN Pierre (42)**	Roanne	A-S Roanne	Poule	
								Loiret	45	**GINGAST Jean**	**PATRON Parfait**	Traînou	P-C Traînou	Poule	
								Meuse	55	**TEINTURIER Daniel**	**LANDRIT Lucien**	Bar-le-Duc	Bouling Club Bar-le-Duc	Poule	
								Moselle	57	**SAR Claude**	**CABROL Pierre**	Metz	Metz Ronde Pétanque	Poule	
								Nord	59	**POIDEVIN Michel**	**BOUTRON Georges**	Hautmont	Pétanque Hautmontoise	Poule	
								Pyrénées-Orientales	66	**GINER Michel**	**GENE Didier**	Ponteilla	Bouling Club Ponteilla	Poule	
								Haut-Rhin	68	**JEANTET Jean-Pierre**	**MUNIER Germain**	Colmar	Saint-Martin Colmar	Poule	
								Rhône	69	**TAMMI Claude**	**ROVERY Christian**	Villeurbanne	Les Brosses	Poule	
								Haute-Savoie	74	**MARMOUX Jean-François**	**GAGLIARDO Marius**	Saint-Julien-en-Genevois	Le Salève Pétanque	Poule	
								Yvelines	78	**LAFITTE Christian**	**PAUL Patrick**	Poissy	A-S Poissy	Poule	
								Deux-Sèvres	79	**BOUFFANDEAU Christophe**	**GUEDON André**	Niort	Union Niortaise Pétanque	Poule	
								Somme	80	**GREGOIRE Alain**	**ROHAUT Dominique**	Amiens	ASPTT Amiens	Poule	
								Tarn-et-Garonne	82	**FALGAYRAC Jean-Pierre**	**LAGARDE Guy**	Montauban	U-S Montauban	Poule	
								Vaucluse	84	**FLORES Jean-Louis**	**BONNAUD Eric**	Pertuis	Boule Pertuisienne	Poule	
								Vienne	86	**PIERRISNARD Bruno**	**BLANCHET Fredy**	Chauvigny	Boule Chauvignoise	Poule	
								Hauts-de-Seine	92	**LORMAND Michel**	**DALLA BARBA Jean-Noël**	Bagneux (92)	A-B du Chant des Oiseaux	Poule	

1/32 de finale															
Haut-Rhin	68	**LANARI Mario**	**ABAD Antoine**	Saint-Louis	C-B Ludovicien	Vainqueur	13	Hautes-Alpes	5	**DESFARGES Pierre**	**GRAND Jean-Pierre**	Gap	Gap Alpes Pétanque	1/32 de finale	
Bouches-du-Rhône	13	**BENOIT-GONIN Louis**	**TOSCANO Robert**	Aix-en-Provence	Boule Aixoise Aix-en-Provence	Finale	13	Val-de-Marne	94	**HUET Fabien**	**MARTIN Jean-Luc (94)**	Fresnes	A-A-S	1/32 de finale	8
Alpes-de-Haute-Provence	4	**JOURDAN Bernard**	**JOURDAN Aimé**	Sisteron	Boule Sisteron	1/2 finale	13	Corrèze	19	**VENZAL Louis**	**MARLIAC Lucien**	Brive	ASPTT Brive	1/32 de finale	
Hautes-Alpes	5	**JOURDAN Guy**	**LORENZELLI Jules**	Briançon	Les Gargouilles	1/2 finale	13	Aisne	2	**FERRARI Dominique**	**LEBEE James**	La Neuville-Bosmont	P-C La Neuville-Bosmont	1/32 de finale	6
Maine-et-Loire	49	**CROCI Georget**	**PEREZ José**	Angers	Amis Printemps	1/4 de finale	13	Gard	30	**CHANDEYSSON Emile**	**GAUSI René (30)**	Nîmes	Boule Amicale Nîmes	1/32 de finale	
Jura	39	**BIANCHETTI Didier**	**BIANCHETTI Michel**	Lons-le-Saunier	Pétanque Lédonienne	1/4 de finale	13	Essonne	91	**CHANDANSON Michel**	**CONGNARD Marc**	Gif-sur-Yvette	O-C Gif-sur-Yvette	1/32 de finale	12
Paris	75	**SALVADOR Henri**	**FERNANDEZ Claude (78)**	Paris	A-S Boule XIIème	1/4 de finale	13	Jura	39	**BINDA Jean**	**BINDA Pierre**	Champagnole	Carreau Champagnole	1/32 de finale	8
Doubs-Territoire de Belfort	25	**MARENGHI Jean-Pierre**	**JEANGUILLAUME Roland**	Pontarlier	J-P Pontarlier	1/4 de finale	13	Indre-et-Loire	37	**PORCHER Claudy**	**CHAUVREAU Bernard**	Joué-lès-Tours	U-S Joué-lès-Tours	1/32 de finale	
Alpes-de-Haute-Provence	4	**MUSSO Barthélémy**	**ROTY Edouard**	Digne-les-Bains	Boule Dignoise	1/8 de finale	13	Oise	60	**DELHAYE Claude**	**MONTEFUSCO Marius**	Beauvais	Entente Beauvaisienne	1/32 de finale	
Jura	39	**POMMIER Jean-Claude**	**GAVAND André**	Lons-le-Saunier	A-B-J Lons-le-Saunier	1/8 de finale	13	Haute-Saône	70	**PEQUIGNOT Jean-Pierre (70)**	**DOYEN Jacques**	Luxeuil-les-Bains	Pétanque Sport Luxovienne	1/32 de finale	10
Pyrénées-Orientales	66	**SANJAIME Michel**	**VILA Benoît**	Toulouges	Pétanque Toulougienne	1/8 de finale	13	Rhône	69	**AUDEOUD Emile**	**GUYOT Christian**	Saint-Symphorien-d'Ozon	C-S Saint-Symphorien-d'Ozon	1/32 de finale	
Drôme	26	**BOSSAN Marc**	**MARTEL Dominique**	Mours-Saint-Eusèbe	P-C Mours-Saint-Eusèbe	1/8 de finale	13	Val-de-Marne	94	**BALSA Daniel**	**PIEDELEU Michel**	Joinville-le-Pont	Boule Amicale Joinville-le-Pont	1/32 de finale	12
Var	83	**DEMARIA Thierry**	**SARGENTINI François**	Sanary-sur-Mer	Boule du Kiosque Sanary-sur-Mer	1/8 de finale	13	Haute-Savoie	74	**PERRET Michel**	**PERRET Marc**	Magland	Pétanque Maglancharde	1/32 de finale	
Var	83	**SENES Louis**	**ABGUILLERM Raymond**	Sanary-sur-Mer	Boule Sanaryenne	1/8 de finale	13	Vaucluse	84	**DAVID Jean (84)**	**BARTHELEMY Francis**	Avignon	Boule Provençale Avignon	1/32 de finale	
Bouches-du-Rhône	13	**ROCCHI Francis**	**LIGERO José**	Marseille	Les Bleus	1/8 de finale	13	Oise	60	**PAGNET Alain**	**LEDOT Pascal**	Noyon	A-P Noyon	1/32 de finale	9
Haute-Corse	2B	**SEMERIA Eugène**	**ERCOLI Paul**	Biguglia	Boule de Casatorra	1/8 de finale	13	Ain	1	**NEDELLEC Christian**	**SAVOYE Emile**	Bellignat	P-C Bellignat	1/32 de finale	12
Vaucluse	84	**CARRARA Antoine**	**GREGOIRE Jean**	Apt	U-B Apt	Cadrage	13	Val-de-Marne	94	**THIRY Michel**	**ANDREINI Jean-François**	Vincennes	S-J-B Vincennes	1/32 de finale	

Cadrage															
Var	83	**SENES Louis**	**ABGUILLERM Raymond**	Sanary-sur-Mer	Boule Sanaryenne	1/8 de finale	13	Vaucluse	84	**CARRARA Antoine**	**GREGOIRE Jean**	Apt	U-B Apt	Cadrage	10
1/8 de finale															
Haut-Rhin	68	**LANARI Mario**	**ABAD Antoine**	Saint-Louis	C-B Ludovicien	Vainqueur	13	Alpes-de-Haute-Provence	4	**MUSSO Barthélémy**	**ROTY Edouard**	Digne-les-Bains	Boule Dignoise	1/8 de finale	10
Bouches-du-Rhône	13	**BENOIT-GONIN Louis**	**TOSCANO Robert**	Aix-en-Provence	Boule Aixoise Aix-en-Provence	Finale	13	Jura	39	**POMMIER Jean-Claude**	**GAVAND André**	Lons-le-Saunier	A-B-J Lons-le-Saunier	1/8 de finale	8
Alpes-de-Haute-Provence	4	**JOURDAN Bernard**	**JOURDAN Aimé**	Sisteron	Boule Sisteron	1/2 finale	13	Pyrénées-Orientales	66	**SANJAIME Michel**	**VILA Benoît**	Toulouges	Pétanque Toulougienne	1/8 de finale	3
Hautes-Alpes	5	**JOURDAN Guy**	**LORENZELLI Jules**	Briançon	Les Gargouilles	1/2 finale	13	Drôme	26	**BOSSAN Marc**	**MARTEL Dominique**	Mours-Saint-Eusèbe	P-C Mours-Saint-Eusèbe	1/8 de finale	5
Maine-et-Loire	49	**CROCI Georget**	**PEREZ José**	Angers	Amis Printemps	1/4 de finale	13	Var	83	**DEMARIA Thierry**	**SARGENTINI François**	Sanary-sur-Mer	Boule du Kiosque Sanary-sur-Mer	1/8 de finale	8
Jura	39	**BIANCHETTI Didier**	**BIANCHETTI Michel**	Lons-le-Saunier	Pétanque Lédonienne	1/4 de finale	13	Var	83	**SENES Louis**	**ABGUILLERM Raymond**	Sanary-sur-Mer	Boule Sanaryenne	1/8 de finale	4
Paris	75	**SALVADOR Henri**	**FERNANDEZ Claude (78)**	Paris	A-S Boule XIIème	1/4 de finale	13	Bouches-du-Rhône	13	**ROCCHI Francis**	**LIGERO José**	Marseille	Les Bleus	1/8 de finale	4
Doubs-Territoire de Belfort	25	**MARENGHI Jean-Pierre**	**JEANGUILLAUME Roland**	Pontarlier	J-P Pontarlier	1/4 de finale	13	Haute-Corse	2B	**SEMERIA Eugène**	**ERCOLI Paul**	Biguglia	Boule de Casatorra	1/8 de finale	6
1/4 de finale															
Haut-Rhin	68	**LANARI Mario**	**ABAD Antoine**	Saint-Louis	C-B Ludovicien	Vainqueur	13	Maine-et-Loire	49	**CROCI Georget**	**PEREZ José**	Angers	Amis Printemps	1/4 de finale	12
Bouches-du-Rhône	13	**BENOIT-GONIN Louis**	**TOSCANO Robert**	Aix-en-Provence	Boule Aixoise Aix-en-Provence	Finale	13	Jura	39	**BIANCHETTI Didier**	**BIANCHETTI Michel**	Lons-le-Saunier	Pétanque Lédonienne	1/4 de finale	12
Alpes-de-Haute-Provence	4	**JOURDAN Bernard**	**JOURDAN Aimé**	Sisteron	Boule Sisteron	1/2 finale	13	Paris	75	**SALVADOR Henri**	**FERNANDEZ Claude (78)**	Paris	A-S Boule XIIème	1/4 de finale	6
Hautes-Alpes	5	**JOURDAN Guy**	**LORENZELLI Jules**	Briançon	Les Gargouilles	1/2 finale	13	Doubs-Territoire de Belfort	25	**MARENGHI Jean-Pierre**	**JEANGUILLAUME Roland**	Pontarlier	J-P Pontarlier	1/4 de finale	11
1/2 finale															
Haut-Rhin	68	**LANARI Mario**	**ABAD Antoine**	Saint-Louis	C-B Ludovicien	Vainqueur	13	Alpes-de-Haute-Provence	4	**JOURDAN Bernard**	**JOURDAN Aimé**	Sisteron	Boule Sisteron	1/2 finale	6
Bouches-du-Rhône	13	**BENOIT-GONIN Louis**	**TOSCANO Robert**	Aix-en-Provence	Boule Aixoise Aix-en-Provence	Finale	13	Hautes-Alpes	5	**JOURDAN Guy**	**LORENZELLI Jules**	Briançon	Les Gargouilles	1/2 finale	5
Finale															
Haut-Rhin	68	**LANARI Mario**	**ABAD Antoine**	Saint-Louis	C-B Ludovicien	Vainqueur	13	Bouches-du-Rhône	13	**BENOIT-GONIN Louis**	**TOSCANO Robert**	Aix-en-Provence	Boule Aixoise Aix-en-Provence	Finale	8

Oppositions supposées