Fédération Française de Pétanque et Jeu Provençal

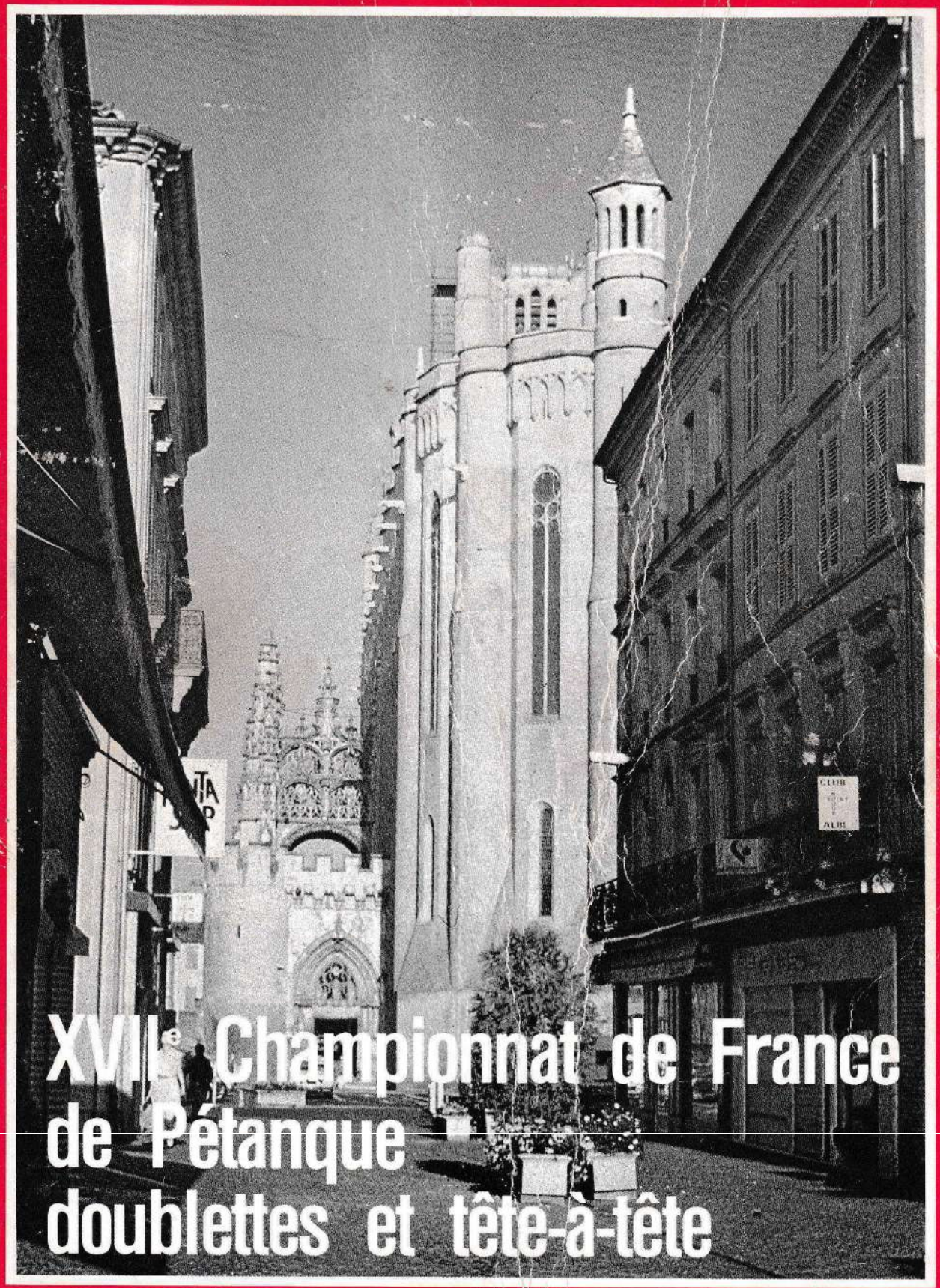

XVIIe Championnat de France de Pétanque doublettes et tête-à-tête

ALBI 4-5-6 juillet 1986

parc des expositions

LISTE DES SÉLECTIONNÉS

N°	JOUEURS DOUBLETTES	COMITÉ DÉPARTEMENTAL	JOUEURS TÊTE-A-TÊTE
01	TOMASINI Xavier ROBERT Jean	AIN	LIEGEON Jacques
02	LEPORCQ Jean-Luc GODIN Dominique	AISNE	LEBEE James
03 A	FAZZINO Christian VOISIN Daniel	ALLIER	DUBOST Jean-Claude
03 B	GUILLAUMIN Christian AMBLARD Jean-Luc	ALLIER	
04	CHASTILLON Auguste BOYER Pierre	ALPES de Hte-PROVENCE	DI IORIRO Nicolas
05	ANGE Jacky VIAL Pierre	HAUTES-ALPES	ISSERTINE Patrick
06 A	GIRODEAU Alain CHIAVACCINI Gérard	ALPES-MARITIMES	ARMANDO Daniel
06 B		ALPES-MARITIMES	AQUILINO Dominique
07	HEBRARD Pierre VIOUJAS Jean-Pierre	ARDECHE	BOUCHON Francis
08 A	CREGNIOT Robert MASSON Joël	ARDENNES	ELIET Joël
08 B	PICART Michel MONTI Simplicio	ARDENNES	
09	CUZIOL Alain CLAUDI Roland	ARIEGE	MONGE Roland
10	PAYEN Michel PLUOT Jean-Pierre	AUBE	PROUVEUR Christophe
11	FABRE Michel VAZZOLER Pierre	AUDE	TOMAS Manuel
12 A	MOURINO Alain BOUSQUET Bruno	AVEYRON	ALONSO Jean-Louis
12 B		AVEYRON	VESINS Didier
13	BOSSOLINI Vincent DELRIEU Hubert	BOUCHES-DU-RHONE	IELO Antoine

N°	JOUEURS DOUBLETTES	COMITÉ DÉPARTEMENTAL	JOUEURS TÊTE-A-TÊTE
14 A	NOEL Philippe JOSEPH Jean-Claude	CALVADOS	BOSSCHAERTS Joël
14 B		CALVADOS	LEBRETON Dominique
15	POLONAIS Bernard CALDAMAISON Michel	CANTAL 13 à 11 battus en poule par nous	ROBERT Jean-Paul
16 A	FILLOUX René DURUISSEAU Jean-Pierre	CHARENTE	ABRIL André
16 B		CHARENTE	PIERRE Christophe
17 A	GERS Alain ILIANA Gérard	CHARENTE-MARITIME	MENSE Jacky
17 B	GENDREAU Robert GENDREAU Didier	CHARENTE-MARITIME	
18	TORO Octave MACIA Michel	CHER	ROUSSEAU Elie
19 A	BELONIE Jean CAURET Jacques	CORREZE	RANTIAN Guy
19 B	TERRACOL Pierre EYSSARTIER Francis	CORREZE	
20 A	SANTONI Jean MAZZONI Pierre	CORSE DU SUD	FRASSATI Joseph
20 B	SISCO Jean MARTIN Jean	HAUTE CORSE	LUCCIONI Augustin
21 A	TANQUEREL Yves DELUCIA Nicolas	COTE D'OR	BOUILLON Norbert
21 B	MISSET Gilbert KUKULINSKI Martial	COTE D'OR	
22 A	LAPLAGNE Jean-Michel MALLET Yvon	COTES DU NORD	FLAGEUL Christophe
22 B		COTES DU NORD	RIFFARD Michel
23	CLAVEL Maurice VELUT Daniel	CREUSE	BELLONIE Dorian
24	VIDOTTO Alain CASAGRANDE Jean-Louis	DORDOGNE	CAUHAPE Eric
25 A	DUROC Régis VURPILLAT Jean-Luc	DOUBS	REALINI Henri
25 B	FALMET Philippe GALLOIS Serge	DOUBS	
26 A	AMAUDRY Francis BENOIT Daniel	DROME	ROBERT Jean-Luc
26 B	RICHARD Claude RICHARD Jérôme	DROME	
27 A	COLIN Stéphane ROSE Eric	EURE	CHEVALLIER Jacques
27 B	ROULLE Jean-Pierre FOSSEY Jean-Jacques	EURE	
28 A	DI MARCO Antoine AMRI Septi	EURE-ET-LOIR	THIL Jacques
28 B		EURE-ET-LOIR	QUINTAIS Philippe
29 A	DAVID Victor MAHE Alain	FINISTERE	MAUBRAS Thierry
29 B	TREVIEN Alain GUYADER François	FINISTERE	
30 A	TRAVINSCKI Jean THEROND Serge	GARD	ZAID Serge
30 B		GARD	BRUNEL Francis

N°	JOUEURS DOUBLETTES	COMITÉ DÉPARTEMENTAL	JOUEURS TÊTE-A-TÊTE
31 A	BARRY Christian VALETTE Daniel	HAUTE-GARONNE	FABRE Denis
31 B	FAUROUX Jean-Claude	HAUTE-GARONNE	LACROUX Thierry
32	ALINE Joseph ALINE Pierre	GERS	DELOM Gérard
33 A	LOULON Jean-Yves DESVEAUX Alain	GIRONDE	PORTAIL Jean-Michel
33 B	VEGA Francis SAULNIER Alain	GIRONDE	
34 A	BENOUZZA Saïd PEREZ Christian	HERAULT	FABRE Joseph
34 B	SALVY Georges SERRES Gérard	HERAULT	
35	CONOIR Christian PAUGAM Christophe	ILE-ET-VILAINE	BARRAUD Claude
36	RIBEIRO Joaquim RIOLET Hervé	INDRE	COGNE Jean-Noël
37 A	MARTINEZ Alain FLOURIOT Jean-Jacques	INDRE-ET-LOIRE	MIHOUBI Jean-Luc
37 B	MARTY Thierry JERONIMO José	INDRE-ET-LOIRE	
38 A	FRAGNOUD Patrick KASSI Patrick	ISERE	ROCHER Bruno
38 B		ISERE	IPPOLITO Jean-Luc
39 A	BUATOIS Guy GLAUDON Jean-Pierre	JURA	VAN KHING François
39 B		JURA	SAIGHI Djonq
40 A	GOMEZ Denis BELLIARD Thierry	LANDES	CASTAIGNEDE Michel
40 B		LANDES	CAZES Norbert
41	BALLET Yannick VEDIE Alain	LOIR-ET-CHER	COUDERT Jean-Luc
42	PEREZ Jean-Louis GUISTI Fabrice	LOIRE	PEYROT Franck
43 A	FALCON Raymond MERLE Georges	HAUTE-LOIRE	COMTE Norbert
43 B		HAUTE-LOIRE	JALLAT Dominique
44 A	LAROCHE Victor SOLDA Michel	LOIRE-ATLANTIQUE	COURAUT Robert 1/2
44 B		Vice Champion de France	OLMOS Jean-François 1/2
45	BENYOUCEF Nordine ENJALBERT Gilbert	LOIRET	LEMAIRE Jean-Pierre
46	AYRAL Christophe ROUBERTIES Michel	LOT	GRAMOND Christian
47	PERRAULT Jacques DEMARCO Jacques	LOT-ET-GARONNE	BORDIN Christian
48	MONARD Daniel GAUSI Michel	LOZERE	MAZON Maurice
49 A	GRILLOT Henri HUREAU Christophe	MAINE-ET-LOIRE	PINEAU Eric
49 B		MAINE-ET-LOIRE	SILECI Christian
50	BARBANCHON Bernard DELAFOSSE Bruno	MANCHE	RIGOT Jean-Marie

N°	JOUEURS DOUBLETTES	COMITÉ DÉPARTEMENTAL	JOUEURS TÊTE-A-TÊTE
51 A	MULAS Dominique DA SILVA Francisco	MARNE Ba 11 juin 04 a 13	CRINON Thierry
51 B		MARNE	DUCROT Jean-Marie
52	PAQUIN José MALGLAIVE Mic	HAUTE-MARNE	DJALTI Mohamed
53	POTTIER Eric GARNIER Patrick	MAYENNE	MENON Claude
54	BERNARD Alain GIULIODORI Bruno	MEURTHE-ET-MOSELLE	WOELFFELE Philippe
55 A	HISTRE Daniel NUNES Max	MEUSE	SARRO Denis
55 B		MEUSE	JACQUES Christian
56	HINDRE Thierry BERNARD Jean-Pierre	MORBIHAN	STEPHANT Philippe
57	DELLA-SALA Thomas KORZAK Joseph	MOSELLE	DUBARRY Patrick
58	PINGON Alain PRIEUR Alain	NIEVRE	LACOMBE Gilles
59	DEBUIS Pascal VASSEUR André	NORD	GILQUEL André
60 A	RUBIN Régis CESSON André	OISE	PAGNET Francis
60 B	ESCANDE Louis RIFFAUT Dominique	OISE	
61 A	JACOB Jean-Noël BROZA Pierre	ORNE	DEVERRE Christophe
61 B	CASSON Jacky NOGAREDE Alain	ORNE	
62	VEZILLIER Dominique HERALY Jean-Luc	PAS-DE-CALAIS	HENNEQUIN Jean-Paul
63	BOURDIER Denis ANTOINE Philippe	PUY-DE-DOME	NOEL Jean-Louis
64	NARDOZI Daniel LOPEZ Denis	PYRENEES-ATLANTIQUES	LOSCERTALES Jacques
65 A	BRUNET Christian MOULAI Jean	HAUTES-PYRENEES	CHOUAT Jacques
65 B	ABADIE Georges DOYA Joseph	HAUTES-PYRENEES	
66	SICRE Paul BELKIRI Hamid	PYRENEES-ORIENTALES	ZEMMOUR Laurent 1/16
67 A	VIVIER Serge 1/16 PARRA André	BAS-RHIN	VIX Michel
67 B	CHEMINARD Claude ONDEDIEU Jacques	BAS-RHIN	ESTEBAN Antoine
68	PORTAL Adrien PORTAL Jean-Charles	HAUT-RHIN	CECERE Jean
69	ODDOUX Max GAUDET Daniel	RHONE	PERRIN Jean-Luc
70	BLANCHARD Dominique OLIVE René	HAUTE-SAONE	JEANMOUGIN Philippe
71 A	DUCAROUGE Michel FOURRIER Olivier	SAONE-ET-LOIRE	MORET Patrick
71 B		SAONE-ET-LOIRE	LITAUDON Bruno
72	BERTRE Marc LAMY Patrice	SARTHE	COULOUBRIER Clovis

N°	JOUEURS DOUBLETTES	COMITÉ DÉPARTEMENTAL	JOUEURS TÊTE-A-TÊTE
73	GUANZIZOLI Joseph LYONNAZ Jackie	SAVOIE	GRANDO Jean
74	PERRET Patrick CHARPIN Patrick	HAUTE-SAVOIE	GEROUDET Guy
75	RALUY Claude STEFANI Antoine	VILLE DE PARIS 1/8	COET Philippe
76 A	LANCEL Daniel MONTENAT Alain	SEINE-MARITIME	DEGABRIEL Luc
76 B		SEINE-MARITIME	VASSEUR Pascal
77 A	RABALLAND Gérard MORAD Kebbati	SEINE-ET-MARNE 1/8	EXMANN Christian
77 B		SEINE-ET-MARNE sortent pas de poule	CHOUPAY Didier perdant finale
78 A	CHATELAIN Pascal ROCHER Christian	YVELINES Champions de France 1985	
78 B	JARRY Christian MILLOT Michel	YVELINES	POMARES Christophe
79	MEGRET Alain POIZAC Patrick	DEUX-SEVRES	JACQUET Christophe
80 A	OUBRON Benoît KHEDDACHE Idor	SOMME	RICHARD Jacky
80 B		SOMME	ROUSSEL Jean-Marc
81 A	SAULIERES Jean-Pierre ROUTABOUL Jean-Louis	TARN 1/8	BOUSQUET Patrick
81 B	BRUNELLI Michel CROS Richard	TARN	CARLA Jean
81 C	PHILIPPE Jean-François BERNARD Jean-Pierre	TARN	PHALLIPOT Alain
81 D	MORENO Armand TRINQUES Jean-Claude	TARN	ASSEMAT Claude
82	GARDELLE Régis DALMON Christian	TARN-ET-GARONNE	LAGARDE Guy 1/4
83 A	DEVINI Claude BOYER Robert	VAR	COULOMB René gagnant Champion de France
83 B	DEMARIA Thierry SARGENTINI François	VAR Vice-Champions de France	
84 A	TOURNIAYRE Jacques SOLER François	VAUCLUSE	LACAS André Champion de France 85
84 B	DAUSSY Guy TRIBOULET Joël	VAUCLUSE	PRADEILLES Claude
85 A	PAQUET Didier TUCCONI Fabrice	VENDEE 1/32e	RATAUD Lionel
85 B	BROSSEAU Michel BROSSEAU Patrice	VENDEE	
86	RUSIEWEZ Christian PEROCHON Jean-Michel	VIENNE	ROCHER Jean-François
87 A	MIT Jean-Marie JUGLAS Daniel	HAUTE-VIENNE	SONZONI Jean-Marc
87 B		HAUTE-VIENNE	BARRET Patrick
88 A	BARANGER Marc BARDET Patrick	VOSGES	ANCEL Dominique
88 B	PAPELIER Jean-Marie KOHLI Norbert	VOSGES	
89	NOEL Dominique BRUNIN Christian	YONNE	FAATONO Antoine

N°	JOUEURS DOUBLETTES	COMITÉ DÉPARTEMENTAL	JOUEURS TÊTE-A-TÊTE
91 A	CASTER Gilbert LAURENT Jean-Paul	ESSONNE sortent pas de poule	LAMOUR Jean-Claude 1/32
91 B	PUJOL René ROUX Roger	ESSONNE 1/4	
92	FOYOT Jean-Marc LEBEAU Robert	HAUTS-DE-SEINE perdants finale	TONNELLIER Gérard
93	TESTAS Jean-Luc BAYOL Bernard	SEINE-SAINT-DENIS 1/16	BONNARD Pascal
94	MARTIN Jean-Luc RICORDEAU Michel	VAL-DE-MARNE 1/8 et 13/8 contre nuls	LOY Michel sort pas de poule
95	MERANDET Maurice GROSS André	VAL-D'OISE	GALIGNE Jean-Paul
96	TSUROUPA Jean-Pierre TSUROUPA Boris	F.F.A.	GALLIANO Jean-Noël
971	GLOIRASSE Harry JUNKERE Jean-Philippe	GUADELOUPE	LAUGIER Nicolas
972 A	BATISTIN Jocelyn MARIE JOSEPH Robert	MARTINIQUE 1/4	FORTAS Eugène
972 B	DANIEL Serge MALOUTA Nicole	MARTINIQUE	PALCY Laurent
973	LESPERANCE Maurice REMION Domil	GUYANE	SEBASTIEN Yann
974	PAVOT Benjamin LUI-HIN-TSAN Georges	REUNION	MOUSSADY Aboubacar
999	ATEO Endral ATEO Georges	POLYNESIE	SWAPP Alphonse

Les as du carreau à Albi

A vos marques. Prêts ? Pointez ! Ce week-end, Albi sera, pour la première fois de son histoire, la capitale de la pétanque française. Voilà cinq ans que Pierre Pennetier, président du comité départemental, et son équipe, attendaient ce grand événement.

Un championnat de France, c'est formidable. Deux, c'est encore mieux. Aussi, aux 128 doublettes venues de tous les départements (y compris la Guyanne, la Martinique et la Polynésie) s'ajouteront les 128 postulants au titre du tête-à-tête. Avec les nombreux accompagnateurs et supporters, il a fallu trouver pas moins de 550 chambres. Une aubaine pour les hôteliers tarnais, de Lisle à Carmaux.

Une aubaine pour les amateurs de la petite boule. Pour tous ceux qui, en famille, passent des heures à tenter de réussir un carreau. Pour tous ceux qui pratiquent la pétanque comme un loisir et qui, là, sur les superbes terrains (sablés par la mairie) du Parc des expositions, vont voir du sport de haut niveau. Avec des champions qui multiplient les heures d'entraînement et dont l'adresse est toujours aussi stupéfiante. Prenez une boule, mettez-vous à six mètres du bouchon (appelé officiellement but) et essayez de le toucher. Eux, ils font ça en rigolant. Et vous ?

Les Parisiens vont descendre de la capitale, les Marseillais tiennent à justifier leur réputation. Ça va cogner dur !

Lacas (Vaucluse), en tête-à-tête, et Châtelain-Rocher (Yvelines) auront fort à faire pour conserver les titres acquis, l'an passé, à Limoges. Les quatre doublettes tarnaises et les quatre individuels ne figurent pas parmi les favoris et n'ont pas le palmarès des cracks de la spécialité : Demaria-Sargentini (Var), Fazzino-Voisin (Allier), Foyot-Lebeau (les terribles du Haut-de-Seine), Loulon-Deveaux (les Bordelais), en doublettes.

Olmos (Loire-Atlantique), Choupay (champion du monde en triplettes), Coulomb (Var) sont les grosses têtes du tête-à-tête avec les deux régionaux, Lagarde (Tarn-et-Garonne) et Lacroux (Haute-Garonne).

Si vous n'avez jamais vu ces champions en exercice, et même si vous ne connaissez rien à la pétanque, rendez-vous, dès samedi, au Parc des expositions, pour voir les as du carreau.

Jean-Paul ROUQUIER.

PETANQUE

Championnats de France à Albi

128 doublettes et 128 « solistes » pour le titre

Voil cinq ans que Pierre Pennetier, président du comité départemental de pétanque, attendait ce grand événement : le championnat de France à Albi. Un double événement puisque, samedi et dimanche, seront décernés deux titres : celui des doublettes et celui des triplettes. Tout ce que l'hexagone compte d'as du carreau sera présent. Cent vingt-huit doublettes et cent vingt-huit champions du tête à tête (le cumul est impossible), les meilleurs de tous les départements de France (y compris la Polynésie, la Guyane et la Martinique) s'affronteront sur les cent vingt-huit terrains sablés et tracés à cet effet devant le Parc des expositions.

On s'attend une nouvelle fois à un duel sans pitié entre les deux grandes « familles » de la pétanque : les Marseillais et les Parisiens.

La liste des engagés recèle den ombreux cracks désireux de décrocher le pompom tricolore obtenu l'an passé par Lacas (Vaucluse) et Châtelain-Rocher (Yvelines).

Parmi les favoris, Fazzine-Voisin (Allier), champions il y a deux ans, Foyot-Lebeau (Hauts-de-Seine) déjà titrés par le passé, les Girondins Loulon-Duveaux, les Varois Demarin-Sargentini.

Midi-Pyrénées comptera sur les Lotois Ayral-Rouberties et les Hauts-Pyrénéens Abadie-Boy pour créer la surprise.

Si elle semble moins prisée, la compétition de tête à tête (à trois boules) n'en est pas moins relevée. Olmos (Loire-Atlantique), finaliste, l'an passé, ne cache pas ses ambitions. Mais les pronostiqueurs lui opposent Choupay (champion du monde triplettes 1985), Coulomb (Var), sans oublier le Tarn-et-Garonnais Lagarde et le Toulousain Lacroux, qui auront les faveurs du public.

Ce qui est sûr, c'st que les fanas de la petite boule vont assister à du très grand spectacle. A ce niveau-là, la pétanque, c'est vraiment du sport !

Jean-Paul ROUQUIER.

Le tirage du premier tour

Les régionaux en doublettes : Perrault (Lot-et-Garonne) contre Lesperance (97); Ayral (Lot)-Portal (68); Cassan (Haute-Garonne)-Batistin (97e); Gardelle (Tarn-et-Garonne)-Vega (Gironde); Philippe (Tarn)-Megret (79); Mourino (Aveyron)-Testas (93); Aline (Gers)-Ducarouge (71); Fabre (Aude)-Colin (27); Moreno (Tarn)-Terracol (Corrèze); Brunet (Hautes-Pyrénées)-Richard (Drôme); Brunelli (Tarn)-Filloux (Charentes); Abadie (Hautes-Pyrénées)-Pérez (Loire); Saulières (Tarn)-Pingon (58); Barry (Haute-Garonne)-Chastillon (Vaucluse).

Les régionaux en tête à tête : Bordin (Lot-et-Garonne)-Dubarry (57); Phalippot (Tarn)-Sarro (55); Alonso (Aveyron)-Castaignède (Landes); Vesins (Aveyron)-Exman (77); Fabre (Haute-Garonne)-Cazes (Landes); Carla (Tarn)-Lemaire (45); Lacroux (Hautes-Garonne)-Bouchon (Ardèche); Tomas (Aude)-Pradeilles (Vaucluse); Assemat (Tarn)-Litaudon (71); Gramond (Lot)-Pomarès (78); Bousquet (Tarn)-Crinon (Mayenne); Lagarde (Tarn-et-Garonne)-Proueur (10); Delom (Gers)-Moussady (97).

Pétanque : Faisons le point

Ce week-end, au Parc des expositions d'Albi, se déroulent les championnats de France de pétanque. Voici quelques « tuyaux » pour mieux comprendre ce sport et... éviter d'interminables discussions pour savoir qui... a le point.

Il y a pétanque et pétanque. Il y a ceux qui jouent à la « boule » le dimanche, en famille, et ceux qui pratiquent à un haut niveau. Bien sûr, les sélectionnés pour les championnats de France qui se dérouleront ce week-end, à Albi, appartiennent à la seconde catégorie. Après s'être essuyé le front, avoir recherché une chambre (introuvable à Albi et dans les environs !), donné à boire à ces admirables bénévoles qui, à la rage du soleil, tracent les terrains et montent les gradins, Pierre Pennetier, président du comité du Tarn, a accepté de nous expliquer quelques points méconnus du règlement et de nous apporter les précisions techniques indispensables.

Dans ce petit lexique, vous trouverez tout ce que vous avez toujours voulu savoir sur la pétanque sans jamais oser le demander.

Pratiquants : *Tout le monde peut jouer à la pétanque. Il y a en France deux millions de pratiquants, dont 500.000 licenciés (8.000 dans le Tarn) qui, seuls, ont le droit de participer aux concours officiels.*

Le jeu : *Pour gagner une partie, il faut marquer treize points. On peut jouer en tête à tête, en doublettes (trois boules par joueur) ou en triplettes (deux boules chacun).*

Les boules : *Elles doivent peser entre 650 g et 800 g et avoir un diamètre compris entre 7,05 cm et 8 cm. Lisses ou striées, elles sont en acier ou en inox.*

Le Saut-du-Tarn fournit d'ailleurs de l'acier pour la fabrication des boules. Pour participer à un concours officiel, il faut jouer avec des boules portant le poids et le label du fabricant.

Le terrain : *On peut jouer sur n'importe quel terrain. Lors des concours officiels, le terrain est tracé et mesure 15 m sur 4.*

Le but : *Appelé aussi « cochonnet », « têt » ou « bouchon », il est en buis. L'équipe qui vient de marquer un point doit le lancer entre 6 m et 10 m pour la catégorie senior. Elle a droit à trois tentatives de lancer.*

La position du joueur : *Avant de lancer le but, le joueur doit tracer un cercle de 35 cm à 50 cm. Il ne peut jouer sa boule, debout ou accroupi, que s'il a les deux pieds dans le rond, sans « mordre ». Le joueur ne doit quitter le cercle qu'une fois la boule lancée. Pendant qu'un joueur lance sa boule, ses adversaires doivent se tenir à 2 m minimum du rond. Il leur est interdit de l'influencer, de le perturber en lui parlant ou en bougeant.*

Boules nulles : *Si elle emprunte un terrain interdit ou si elle y est projetée.*

But nul : *Une équipe en mauvaise position pendant la mène peut essayer de l'annuler en tirant sur le but et en le poussant hors des limites du terrain, à 30 m du rond ou à moins de 3 m (en cas de recul).*

Par contre, si une équipe n'a plus de boules, l'autre, en situation difficile pour ajouter les points, peut tirer le but. En cas de réussite, elle marque autant de points qu'il lui reste de boules en main. Tirer le but peut donc être défensif ou offensif. Question de stratégie.

Lancer de boule : *Temps maximum autorisé, une minute.*

Obstacles : *Une fois le but lancé, il est interdit de gratter le terrain ou d'enlever un caillou.*

Rail : *Le rail, souvent en forme de toboggan, sert à contrôler les boules. En effet, certains « petits malins », pour les rendre plus lourdes, les remplissent de mercure ou de sable. On parle alors de boules « farcies » ou « fadées ». C'est passible d'amende et d'exclusion de toute compétition.*

Tir : *Pour enlever une boule de sa place, on peut tirer « au fer » (directement dessus) ou à « la rafle » (on dit aussi à raspaillette) en faisant rouler sa boule au sol bien avant celle que l'on veut tirer. Les cracks font des carreaux (mettre sa boule à la place de celle qu'on enlève), des sautées (tirer par-dessus une autre boule) ou à l'inverse tirent au « cul » de la boule qui colle devant leur cible.*

Pointage : *Tout un art de se rapprocher du bouchon. Beaucoup donnent de l'effet à leur boule. Têter, c'est-à-dire coller sa boule au but, n'est pas forcément bien jouer. En cas de tir réussi, tout s'en va !*

Arbitre : *En cas de litige, il est souverain. Comme pour d'autres disciplines, les arbitres sont formés et passent des examens. Ils doivent veiller au bon déroulement de la partie et souvent se chargent... de mesurer les points.*

Samedi et dimanche, regardez bien les champions et puis essayez d'ajuster le tir. La pratique, c'est le meilleur moyen de progresser.

Jean-Paul ROUQUIER.

Emporté par la boule

Les nordistes m'ont rendu maboule. En me démontrant sur le terrain qu'une boule peut être... pointée par le tireur adverse. Aller trop loin et revenir caresser le but. Se moquer de son propriétaire. Et en me prouvant qu'on peut jouer à la pétanque sans accent. Demain, sudistes et nordistes s'affronteront pour les championnats de France. Un autre niveau.

Naïf que j'étais, moi qui croyais qu'une boule de pétanque tourne rond. Ah ! l'impitoyable leçon, le cruel destin. S'il existe une glorieuse incertitude dans le sport, c'est bien dans celui-là.

La pétanque, c'est vraiment le monde à l'envers. Vous voulez faire une partie avec des cracks ? En voilà deux. Je m'attendais à quelque émule de Bébert qui chasse les boules comme le mistral en soufflant dessous. Et me voilà en présence de Jean Ory, membre du comité directeur de la fédération, venu tout exprès d'Indre-et-Loire. Son partenaire, vous allez rire, un nordiste, un vrai, de Lille : Pierre Chesnoy, licence n° 222.334.

Pour affronter ces messieurs qui pointent avec l'accent pointu, j'avais hérité des boules du président Pennetier et de l'inestimable concours d'Yves Montaud, champion du Tarn de tête-à-tête et correspondant de « La Dépêche » à Lacrouzette. Un bon.

Eh bien, amis lecteurs, sur le goudron sablonneux ou sur le sable goudronneux du Parc des expositions, « on en a sué ».

Mais on a perdu. A cause de ces boules maboules qui roulent et finissent par vous rouler. Pourtant, je me suis appliqué. Mais, en face, Jean Ory avec ses boulards si belles qu'on aurait dit celles d'un touriste, plombait, tombait où il voulait, biberonnait. « Je vais vous faire un petit truc », galégeait-il avant de nous jouer un coup de trafalgar.

Et moi, je me payais les plus infâmes grattons de la place, j'avais beau viser, chercher la bonne portée, calibrer mon geste, j'étais toujours trop loin. Ou trop près.

« VAS-Y GRANDET »

M. Montaud m'encourageait à coups des « vas-y Grandet » en vigueur dans le milieu. Et rattrapait quelques mènes où nous étions malmenés.

Nos deux nordistes rigolaient sous bob. « La Dépêche » se défendait pourtant bien malgré les avatars, malgré les manque de pot, M. Montaud et moi, on collait au score.

Petit à petit, je me dérouillais. Lui visait plus juste. A 12-11 pour eux, je pointe plutôt bien. Ory, le Tourangeau, joue trop fort mais prend le petit sur le goudron. Et là, je fais un point superbe, incroyable. Ils s'acharnent. En vain. C'est la dernière du Lillois. Trop fort. On va gagner, c'est sûr. Mais sa boule redescend lentement sur l'asphalte brûlant. Il rend. Yves Montaud, superbe, tire et touche. Exit la boule nordiste. Qui s'éloigne et puis, le plus stupidement du monde, redescend narquoisement près du bouchon.

Nous étions si près du but. Mais eux, encore plus près. C'est fou la pétanque. Mon premier tir de la partie a été le dernier et ma boule s'est échappée honteusement dans l'herbe. On a perdu. « Ils ont gagné ». A mon avis, ces nordistes-là devaient croire qu'ils jouaient... au billard.

Cette boule, quand j'y repense...

Jean-Paul ROUQUIER.

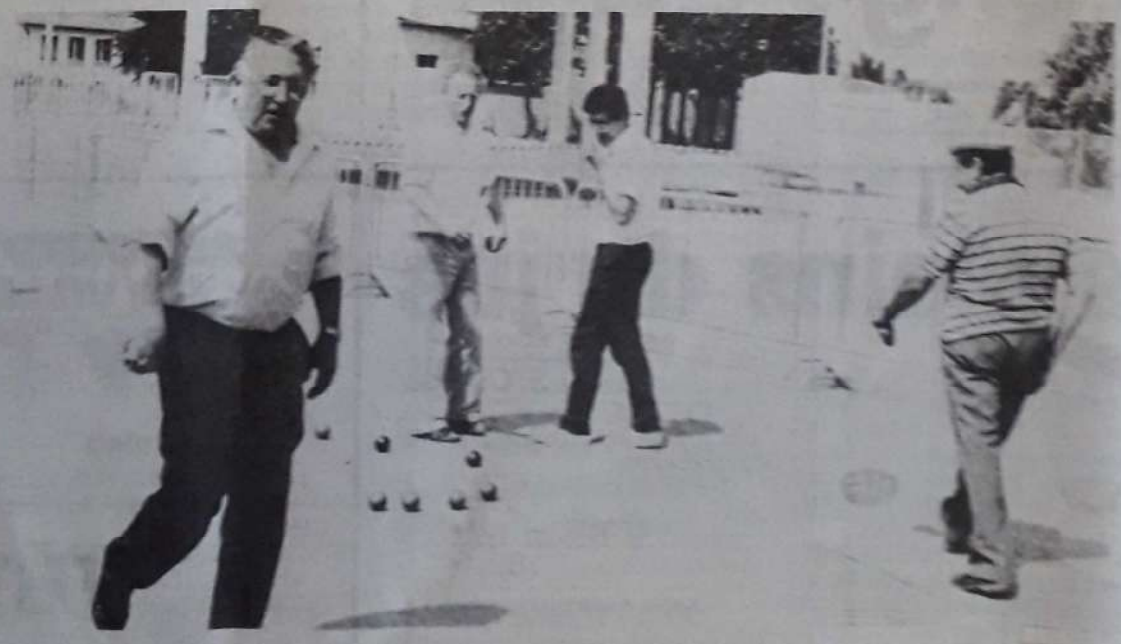

Chaque mètre est une occasion de déployer les stratégies les plus élaborées.

XVIIe
CHAMPIONNAT
de FRANCE DE PETANQUE
doublettes et tête à tête

Albi 5 Juillet 1986

Tu tires ou tu pointes ?

Pointeurs et tireurs d'élite sur le sable, ce week-end, à Albi, pour les championnats de France. Un grand événement.

Mais qu'est-ce qui fait bouger Albi, écrasé par la chaleur ? La pétanque bien sûr. 128 doublettes, 128 champions de tête-à-tête et des centaines de délégués, accompagnateurs et supporters. Au total, ce sont environ 1.200 personnes qui ont envahi la ville pour participer ou assister au championnat de France. A Albi, ce week-end, il n'y aura que les meilleurs. Une doublette et un soliste par département.

Pour dire le niveau, sachez que le fameux « Bébert », de Cagnes, champion national de triplettes, n'a pu décrocher sa sélection.

Hier, au Parc des expositions, on prenait ses repères. A peine descendu de voiture, on passe chercher les renseignements nécessaires pour trouver sa chambre (une denrée très très rare, voire impossible à dégotter pour les retardataires), boire un petit coup, se dégourdir les jambes et, au plus vite, jeter quelques boules pour se mettre dans l'ambiance, pour tâter un peu du terrain et taper du fer.

C'est là, au milieu d'un brouhaha convivial (comme on dit dans les congrès à la mode) que l'on se raconte les derniers concours, que l'on se renseigne sur les jeunes qui montent et sur la forme des vedettes. Alain Phalippot, entraîneur des juniors de Graulhet, s'est bien reconverti. Il participera au tête-à-tête. Mais il attendait Guy Laporte qui, lui, prépare le prochain National de Graulhet. Au hasard des petits groupes, on trouve aussi André Ibanez avec son frère de Saint-Raph, monté de la Côte pour suivre l'événement. Ici, il est question de palmarès. Un peu plus loin, à l'aise sous la canicule, des Guadeloupéens attirent la curiosité. « Ils ne sont pas mauvais du tout », confie un peu plus tard Henri Bernard, président de la Fédération.

Il leur manque encore un peu de sens tactique, de stratégie. Il y a également les Polynésiens, les Martiniquais, les Réunionais.

Un peu à l'écart, Foyat, favori sur son compère Lebeau pour le championnat doublettes, tire quelques boules en toute décontraction.

Les sponsors (Crédit agricole, « Pastis 51 ») et les fabricants de boules ont monté leurs stands. La rédaction mobile de « La Dépêche » est en place.

Tout est prêt pour la grande fête de la pétanque.

Hier soir, à la fraîche, on a joué quelques parties intéressantes. Manière de ne pas perdre la main. Et puis, surtout, parce qu'on ne peut pas s'en passer.

Dès 8 heures, aujourd'hui, ça va canarder. Et il ne nous étonnerait pas que ce championnat de France finisse aux tirs au but. Suspense garanti. Spectacle assuré. Comme disait Jacques Bigot, premier adjoint, au cours du vin d'honneur : « Le week-end sera chaud ».

Jean-Paul ROUQUIER.

Pierre PENNETIER, président départemental.

LE PROGRAMME

SAMEDI 5 JUILLET

A 8 heures, ouverture des championnats.
A 12 heures, arrêt des parties.
A 14 h 30, reprise des parties jusqu'aux seizièmes de finale en doublettes; jusqu'aux huitièmes de finale en tête-à-tête.
A 19 heures, réception au Crédit agricole; apéritif d'honneur.
A 20 h 30, dîner dansant.

DIMANCHE 6 JUILLET

A 8 heures, huitièmes de finale doublettes.
A 10 heures, quarts de finale doublettes, tête-à-tête.
A 12 heures, arrêt des parties.
A 14 h 30, demi-finales.
A 16 heures, passage du flambeau.
A 16 h 30, finales des XVIIe championnats de France doublettes et tête-à-tête.
A 18 h 30, proclamation des résultats avec remise des coupes et récompenses.

Championnat de France de pétanque
Le Var et l'Ardèche sur le podium

Albi. – **Du spectacle, du suspens et des surprises. Les XVIIe championnats de France de pétanque en doublette et tête-à-tête) qui se déroulaient ce week-end à Albi, ont tenu toutes leurs promesses.**

Plus de trois mille personnes conquises ont assisté, hier, à la naissance de deux nouveaux champions en doublette : Hébrard et Vioujas (Ardèche) et au retour au premier plan d'un champion confirmé en tête-à-tête avec René Coulomb (Var) (déjà sacré en 1980 et 1981). Des vainqueurs privant ainsi de dessert Didier Choupay (Seine-et-Marne) en tête-à-tête (par ailleurs champion du monde en triplette) et l'illustre doublette Lebeau-Foyot (Hauts-de-Seine), ex-champion du monde pour le premier et ex-champion de France pour le second. Bref du beau monde, qui donne une idée de la qualité du plateau présenté à Albi.

Les régionaux encore en course hier matin devaient hélas tous disparaître en quart de finale pour les individuels, et en huitième de finale en doublette.

TETE-A-TETE

Résultats des huitièmes. – Fabre bat Liégon à 11; Loscertales bat Estéban à 6; Coulomb bat Zemmour à 11; Richard bat Chevalier à 1; Choupay bat Di loriro à 10; Couraud bat Ippolito à 7; Lagarde bat Fortas à 7; Olmos bat Couloubrier à 8.

Quarts de finale. – Olmos (44) bat Loscertales (64), 13 à 5; Couraud (44) bat Richard (80), 13 à 6; Choupay (77) bat **Fabre** 831), 13 à 8; Coulomb (83) bat **Lagarde** (82), 13 à 6.

Demi-finales. – Choupay bat Olmos, 13 à 5; Coulomb bat Courpaud, 13 à 10.

Finale. – Coulomb bat Choupay, 13 à 10.

DOUBLETTES

Seizièmes de finale. – Pavot (974) bat Oddoux (05) à 5; Philippe (81) bat Payen (10) à 10; Martin (94) bat Pallet (1) à 11; Chastillon (04) bat Devini (83) à 4; Fragnoud (38) bat Sicre (66) à 7; Raballand (77) bat Larroche (44) à 9; Foyot (92) bat Véga (33) à 1; Amaudry (26) bat Demaria (83) à 9; Hébrard (07) bat Missete (21) à 12; Raluy (75) bat Pérez (42) à 2; Fazzino (03) bat Brosseau (85) à 10; Mulas (51) bat Sisco (20) à 8; Ayral (46) bat Passon (61).

Huitièmes de finale. – Fragnoud (38) bat **Fabre** (31), 13 à 12; Pavot (Réunion) bat Amaury (26), 13 à 12; Fazzino (03) bat **Ayral** (46), 13 à 3; Foyot (92) bat Raluy (75), 13 à 6; Pujol (91) bat Martin (94), 13 à 2; Perret (74) bat **Philippe** (81), 13 à 9; Mulas (51) bat Rabailland (77), 13 à 7; Hébrard (07) bat Chastillon (04), 13 à 11.

Quarts de finale. – Fragnoud bat Perret, 13 à 8; Fazzino bat Pujol, 13 à 4; Foyot bat Mulas, 13 à 4; Hébrard bat Pavot, 13 à 4.

Demi-finales. – Foyot bat Hébrard, 13 à 3; Fragnoud bat Fazzino, 13 à 11.

Finale. – Fragnoud bat Foyot, 13 à 5.

CLASSEMENT DES REGIONAUX

Ariège. – Cuziol (doublette) et Monge (tête à tête) battus en poule.

Aude. – Fabre (doublette) et Tomas (tête à tête) battus en poule.

Aveyron. – Mourino (doublette) et Alonso (tête à tête) battus en poule.

Haute-Garonne. – Cassan (doublette) battu en trente-deuxièmes, Lacroux (tête à tête) battu en poule, Fabre (tête à tête) qualifié pour les quarts de finale.

Gers. – Aline (doublette) et Delom (tête à tête) battus en poule.

Lot. – Ayral (doublette) qualifié pour les quarts, Gramond (tête à tête) battu en poule.

Lot-et-Garonne. – Perrault (doublette) arrivé en seizièmes, Bordin (tête à tête) battu en trente-deuxièmes.

Hautes-Pyrénées. – Brunet (doublette) battu en trente-deuxièmes, Abadie (doublette) battu en poule, Chouat (tête à tête) battu en poule.

Pyrénées-Orientales. – Sicre (doublette) battu en seizièmes, Zemmour (tête à tête) battu en huitièmes.

Tarn. – Saulières (doublette), Brunelli (doublette) battus en poule, Philippe (doublette) qualifié pour les huitièmes, Moréno (doublette) battu en trente-deuxièmes, Bousquet et Assémat (tête à tête) battus en poule, Carlat et Phalippot (tête à tête) battus en trente-deuxièmes.

Tarn-et-Garonne. – Garnelle (doublette) battu en finale de la poule, Lagarde (tête à tête) qualifié pour les quarts de finale.

Carreau d'as

Le Varois René Coulomb, en tête-à-tête, et les Ardéchois Hébrard-Vioujas, en doublettes, ont endossé, hier, à Albi, le maillot tricolore des champions de pétanque 1986. Avec un spectacle offert à près de trois mille spectateurs.

HEBRARD-VIOUJAS : Une doublette ardéchoise au cœur aussi solide que fidèle, qui s'est imposée par 13 à 5 en finale.

Si la pétanque et le jeu provençal avaient encore besoin de promotion dans le Tarn, on peut dire que les XVIIe championnats de France de doublettes et de tête, organisés à Albi, ont tenu toutes leurs promesses. A cet égard, la fédération peut se féliciter d'avoir fait confiance au comité départemental emmené par Pierre Pennetier qui, lui-même, a su trouver aide et appui auprès du Crédit agricole, de la société « Pastis 51 », ainsi qu'auprès de la ville d'Albi et du conseil général.

Mais si la pétanque sort grand vainqueur de ce rendez-vous albigeois, elle le doit, avant tout, à la pléiade de champions, connus et méconnus, qui, deux jours durant, ont offert un spectacle d'une rare qualité. Avec en point d'orgue des phases finales qui ont distillé tous les chocs, toutes les surprises, tout le suspense et toute l'émotion que seul un grand sport peut apporter. Avec, dès samedi, les éliminations des tenants des titres Chatelain-Rocher (Yvelines) en doublettes, Lacas (Vaucluse) en tête-à-tête (un troisième titre qu'il adjuge après ceux de 1980 et 1981) et de la surprenante doublette ardéchoise Hébrard-Vioujas sur le score sans appel de 13 à 5 **(résultats en pages Sports).**

COULOMB : En tête-à-tête, avec une tête aussi sympa, le Varois ne pouvait qu'aller au bout de son rêve, un troisième titre.

Les Réunionnais historiques

Ils ont fait 14.000 kilomètres en avion pour arriver de La Réunion. Plus une dizaine d'heures de trains pour rallier Albi depuis Paris. Mais bien qu'éprouvés par leur voyage, la doublette réunionnaise Benjamin Pavot-Luis Hin-Tasn a su impressionner le public des championnats de France. En passant haut la main, tout d'abord, les premiers tours de samedi sur des scores sans appel. En se qualifiant, ensuite, pour les quarts de finale dimanche matin où ils devaient, finalement, s'incliner face aux Savoyards tombeurs des Tarnais : « Nous avons eu froid hier matin, confiaient les deux compères. Il nous a fallu revêtir des blousons qui nous ont un peu gênés pour développer totalement notre jeu... ».

Cela dit, la doublette a fait impression parmi les connaisseurs. « Ils iront loin ces deux-là, d'ici peu de temps », entendait-on alentour parmi les spécialistes qui avaient noté le parcours tactique sans faute, ainsi que le calme olympien des Réunionnais. Des compatriotes qui étaient, malgré tout, ravis de leur résultat : « Depuis 1954, date à laquelle la pétanque a été introduite à La Réunion par des marins marseillais, jamais une équipe seniors n'était allée aussi loin dans un championnat de France. « Bref, une page d'histoire de la pétanque réunionnaise vient d'être écrite et ses auteurs vont, pour la savourer, passer encore une quinzaine de jours en métropole pour des vacances méritées, assorties, bien entendu, de quelques concours de pétanque de-ci de-là... on ne se refait pas.

Les meilleurs Tarnais

Les premiers tours qualificatifs pour les phases finales d'un championnat de France de pétanque, c'est une véritable tourmente qui s'abat sur les concurrents. Bien peu de régionaux sont passés au travers. Parmi eux, le Tarn était en très bonne position avec la doublette Philippe et Bernard qui, dimanche matin, faisait valoir son droit à participer aux huitièmes de finales. Une nouvelle étape qui, hélas ! allait être fatale aux derniers représentants tarnais qui s'inclinaient face à la doublette de Perret (Haute-Savoie), non sans avoir chèrement vendus leur peau. Pour preuve, le score final de 13 à 9 : « Nous avons connu une très légère baisse de régime dès les deux premières mènes. Hélas ! nous n'avons pu, par la suite, revenir au score même si nous n'avons jamais été véritablement décrochés... ». La dure loi du sport qui n'entamait que très superficiellement le moral des Tarnais qui réalisent là la meilleure prestation de leur carrière dans un championnat de France. Bravo quand même !

Le président joue les jeunes

Président de la Fédération française de pétanque et de la fédération internationale, Henri Bernard est en quelque sorte à la pétanque ce que MM. Balestre et Chatrier sont au sport automobile et au tennis. Satisfait des conditions dans lesquelles se déroule ce championnat, il félicitait, samedi, le comité tarnais pour : « Le bel effort effectué qui justifie la confiance que la fédération a accordée aux Tarnais. D'autant plus méritoire que les demandes d'organisation affluent chaque année, au point que le calendrier est déjà fixé jusqu'en 1990 ». Président d'une fédération sportive en bonne santé (avec ses 500.000 licenciés), Henri Bernard précisait l'objectif prioritaire pour les mois et les années à venir : « Nous sommes actuellement sur le point de développer une politique de la jeunesse. En incitant notamment les comités départementaux à soutenir les créations d'écoles de pétanque ouvertes aux tout jeunes. Une action déjà amorcée et qui voit émerger aujourd'hui de tout jeunes champions. Ce qui nous pousse à intensifier le mouvement... ».

Quelque trois mille personnes se sont entassées, hier, sur les gradins de l'arène centrale pour vibrer aux exploits des champions de pétanque.

Nom d'un champion !

Court-circuit dans les résultats : la doublette Fragnoud-Kassi, de l'Isère, est bel et bien championne de France. A l'issue d'une finale canon qui consacre la jeunesse et le sang neuf de la Pétanque française.

Les champions de France de pétanque en doublette Fragnoud et Kassi, venus à Albi de la lointaine Isère, ont bien cru que leur belle aventure n'était qu'un rêve, hier matin, en ouvrant le journal. Un malheureux hasard de noms qui se croisent au bas d'une feuille de résultats faisait annoncer à tort les Ardéchois vainqueurs.

Et même si la photo des vainqueurs était la bonne, rappelons ici que les tout jeunes Isérois (Kassi n'a que 22 ans et Fragnoud 28) n'ont pas rêvé. Le maillot tricolore qui les attendait à leur réveil dans leur chambre d'hôtel était là pour leur rappeler. Un maillot gagné de haute lutte et, qui plus est contre une doublette des plus expérimentée, ne rassemblant pas moins d'un ex-champion du monde Robert Lebeau et un ex-champion de France Marc Foyot, du comité des Hauts-de-Seine. Malgré cela et sans jamais se démonter, les jeunes Isérois prenaient la tête d'entrée en mène avant de se faire rattrapper au score à cinq partout par leurs redoutables adversaires. C'est alors que l'âme des champions s'est révélée chez les futurs vainqueurs. Réglant à la perfection leur timing dans le jeu, exploitant au maximum les maladresses (assez rares) de leurs adversaires, Fragnoud et Kassi ne devaient plus oublier un seul point en route jusqu'à la dernière mène. Et c'est sur le score sans appel de 13 à 5 que les Isérois s'adjugeaient le droit d'enfiler la liquette tricolore qu'il vont balader, un an durant, de concours en concours. Avec une nouvelle apparition dans le Tarn, dans quinze jours, puisqu'ils viendront participer au National de Saint-Juéry. Avec, dès le vendredi, une série de démonstrations : histoire de montrer que le talent d'avant-hier n'était pas un caprice. Bravo encore aux champions !

François BRUNO.

*FRAGNOUD, **à gauche,** et KASSI, **à droite.** Ils n'ont pas rêvé, ils sont bien champions de France.*

Le flambeau est passé

S'il est une coupe que les champions n'auront jamais, c'est bien le flambeau de la Fédération française de pétanque et de jeu provençal. En fait, une coupe, symbole de pérennité des championnats de France, que le comité organisateur du prochain championnat de France reçoit du comité organisateur précédent, juste avant que les finales ne démarrent. Pierre Pennetier, président du comité du Tarn, l'avait reçu, l'an passé, des mains du président du comité de la Haute-Vienne et l'a transmis, dimanche, à M. Crouzier, de l'Allier, dont le comité organisera l'épreuve l'an prochain, à Vichy.

***Sur notre photo ci-contre :** Pierre Pennetier, **à droite,** remet le flambeau à M. Crouzie, sous le haut patronage (entre les deux) d'Henri Bernard, président de la Fédération française et de la Fédération internationale de pétanque.*

ALBI, PARC DES EXPOSITIONS

CHAMPIONNAT DE FRANCE

DOUBLETTE TÊTE A TÊTE

Le Président Henri Bernard lance la saison des championnats.

PROGRAMME

Vendredi 4 juillet 1986
de 9 h à 22 h: Réception des délégués et joueurs au Parc des Expositions
18 h 30: Réception à la mairie d'Albi

Samedi 5 juillet 1986
7 h 30: Rassemblement des joueurs
8 h: Ouverture des championnats
12 h: Arrêt des parties
14 h: Reprise du championnat
19 h: Reception par le Crédit Agricole du Tarn
20 h: Repas dansant

Dimanche 6 juillet 1986
8 h: 1/8e et 1/4 de finale
14 h: 1/2 et finale
18 h 30: Remise des coupes et récompenses.

Le cadre

Le parc des Expositions, situé à l'entrée d'Albi en venant de Toulouse, loué par la Chambre du Commerce et d'Industrie d'Albi d'une surface de plein air de 15000 m² où seront través les 128 terrains, avec le hall Lapérouse de 5000 m² réservé à l'accueil des délégués et joueurs mais surtout à la restauration.

Les terrains

Du goudron avec un soupçon de sable ne permettront pas le tir à la rafle. Les terrains d'honneur de même nature pourront accueillir 3000 personnes assises.

Les joueurs

Outre les champions 1985, nous connaissons déjà des favoris. En doublettes, Fazino-Voisin, Loulon-Deveau, Claudi-Cuziol, Foyot-Lebeau. En tête à tête, Choupay, Coulon.

Le Comité.

En effet, pour éviter des déplacements en ville et l'attente dans les restaurants, des repas chauds seront servis sur place du vendredi soir au dimanche midi à un prix raisonnable de 70 F

Les doublettes tarnaises: Saulière, Routaboul (Gambetta Carmaux) - Bruneli, Cros (Joyeux Pétanquiers Albi) - Philippe, Bernard (Parc Albi) - Moreno, Trinques (Parc Albi
Tête à tête: Bousquet (St Louis Castres) - Carla (St Sulpice) - Phalippot (Parc Albi) - Assemat (Lacrouzette)

L'accueil

Le centre d'accueil se tiendra au Parc des Expositions. Les délégations arrivant par chemin de fer seront attendues en gare d'Albi et transportées en car ou voiture au Parc distant de 2 kms. En semaine, l'aéroport d'Albi, jouxtant le Parc des Expositions, est relié quotidiennent à Paris.
Un service de car assurera le transfert des joueurs du centre d'accueil dans les hôtels et des hôtels au terrain le samedi et dimanche matin. Samedi après-midi pour les accompagnateurs, visite de la cathédrale Sainte-Cécile, du Palais de la Berbie, du Musée Toulouse Lautrec et le Vieil Alby.

Réceptions

Mairie d'Albi le vendredi 4 juillet à 18 h 30
Crédit Agricole du Tarn le samedi 5 juillet à 19 h
Repas dansant le samedi 5 juillet à 20 h Parc des Expositions

Les aides

Fédération Française de Pétanque et Jeu Provençal.
Crédit Agricole du Tarn qui parraine ces championnats.

4, 5, 6 JUILLET 1986

Conseil Général du Tarn
Maison Pastis 51
Fabricants de boules
Mairie d'Albi pour son aide matérielle
Sociétés de pétanque du département qui ont offert de nombreuses coupes.

Partie technique

Délégués de la fédération: M. Gachon Francis, M. Chesnoy Pierre - Délégués du comité: MM. Bosc, Bigot, Maurel, Virves - Arbitres de la fédération: MM. Carloti et Salvan - Arbitres de la ligue Midi-Pyrénées: MM. Meric et Crebassa - Arbitres du comité du Tarn: MM. Verge et Pinel

Bureau du comité du Tarn

Président: Pennetier Pierre - Vice-présidents: Montaud Yves, Bosc Michel - Secrétaire: Beziat Georges - Secrétaire adjoint: Bielsa Joachim - Trésorier: Gisclard Pierre - Trésodier adjoint: Bigot Pierre

Correspondant:
le président Pierre Pennetier

CHAMPIONNAT D'ALBI

COULOMB PUISSANCE 3

René Coulomb, le sympathique Varois a remporté à Albi son troisième titre de champion de France en tête-à-tête, égalant Christian Fazzino comme recordman des victoires dans la spécialité. Pour en arriver là, il avait du affronter en finale le champion du monde Didier Choupay, considéré comme logique favori de l'épreuve. René Coulomb, malgré le handicap d'ennuis physiques récents se surpassa et, avec l'aide de son adversaire, nous fournit une magnifique finale pleine de classe et d'intelligence.

Le parcours du champion n'était pas si encourageant puisqu'il devait contourner le fantasque Laurent Zemmour en huitième de finale ainsi que Guy Lagarde, un autre spécialiste en quarts.

Ce championnat de France en tête-à-tête joué à trois boules est habituellement propice aux surprises. Il faut reconnaître à l'édition 1986 le mérite de les avoir évitées.

Les poules ne réservaient pas de résultats troublants tandis que Jo Farré, pourtant en forme, avait la malchance de "tomber" contre Choupay en 32e.

Au niveau des 16e de finale, la grosse partie était jouée par Zemmour et Aquilino aux styles assez semblables, que le premier remportait aisément, se signalant à l'attention des spectateurs, avant de coincer contre Coulomb, malgré un excellent départ. Le champion sortant Lacas subissait le changement de terrain et ne pouvait éviter la sortie contre le Sarthois Couloubrier. Didier Choupay devait être accroché par le robuste Di Iorido (04) et Olmos vengeait Lacas en sortant Couloubrier au stade des huitièmes.

Les quatre favoris logiques, Choupay, Coulomb, Lagarde et Olmos se retrouvaient le dimanche matin au rendez-vous des quarts et seul Guy Lagarde méconnaissable ne passait pas la rampe. Olmos ratait complètement sa demi-finale contre un Choupay très concentré alors que Coulomb était inquiété par un autre représentant de la Loire-Atlantique Couraud manquant la dernière ligne droite. Et ce fut la grande finale...

La région Midi-Pyrénées a dominé les cadres à partir du dimanche matin puisqu'elle présentait 3 joueurs en quarts de finale alors que les pays de Loire en comptaient encore 2 en demi-finale.

KASSI et FRAGNOUD malgré FAZZINO et FOYOT

14 h 15 : Tirage au sort des demi-finales. La rumeur du stade était orientée sur la possible finale idéale attendue par la France entière : Lebeau - Foyot contre Fazzino - Voisin. Les voeux étaient exhaussés puisqu'ils occupaient des terrains différents contre deux équipes de gros outsiders.

La finale en question sera repoussée par la "faute" de deux jeunes trouble-fêtes Patrick Fragnoud et Patrick Kassi se payant le luxe d'éliminer les deux favoris ; d'abord Fazzino et Voisin en demi-finale surtout par fablesse de Christian Fazzino ; puis Foyot et Lebeau en finale dans une partie curieuse puisque le tireur Kassi a très peu tiré et toujours de rafle alors que Foyot a souvent tiré réalisant une excellente moyenne de frappes mais provoquant trois malheureux coups de bouchon justement sur ses rares boules tirées au carreau. Robert Lebeau qui avait fait un excellent championnat ne répétait pas son jeu dans la finale ce qui facilita la tâche des deux nouveaux champions de France. Dans les préliminaires, on constatait l'élimination dès les poules de Deveaux et Loulon (33) et des tenants du titre Chatelain et Rocher (78). En 32e de finale, les champions de Saône-et-Loire Fourrier et Ducarouge chutaient contre Foyot en même temps que Monard (46) et Travinsky (30). La dernière partie du soir était marquée par la victoire facile de Foyot contre Vegat (33) compensée par celle très difficile de Fazzino contre Brosseau (85) ainsi que les défaites de Sergentini (83) Oddoux (69) et Sicre (66). En huitièmes, les favoris gagnent nettement alors que les futurs champions étaient menés 9-1 avant de renverser la tendance contre Fabre (11). Les réunionais Pavot et Lui-Hin-Tsan s'en sortaient miraculeusement contre Amaudry (26).

La seule partie véritablement disputée en quarts de finale fut justement celle de Kassi et Fragnoud contre les montagnards Perret et Charpin (74). Foyot gagnait sans problème sa demi contre Hebrard et Vioujas (07) pendant que Kassi crucifiait Fazzino par ses tirs réussis de raffle. Les champions de France 1986 ont profité de l'avantage procuré par une certaine réussite et on retiendra le mérite extrême de ces deux champions pour avoir éliminé les deux grands favoris du championnat doublettes.

Sur le plan régional, le dimanche était marqué par la forte présence de l'Ile-de-France avec cinq doublettes alors que la région Rhône-Alpes en comptait quatre.

Daniel Floch

RÉSULTATS

DOUBLETTES

1/8 de finale

Fragnoud bat Vazzoler-Fabre (11) 13 à 12
Pavot bat Benoit-Amaudry (26) 13 à 12
Fazzino bat Rouberties-Ayral (46) 13 à 3
Foyot bat Stefani-Raluy (75) 13 à 6
Pujol bat Ricordeau-Martin (94) 13 à 2
Perret bat Bernard-Philippe (81) 13 à 9
Mulas bat Kebbati-Raballand (77) 13 à 7
Hebrard bat Boyer-Chastillon (04) 13 à 11

1/4 de finale

Fazzino bat Roux-Pujol (91) 13 à 4
Foyot bat Mulas-Da Silva (51) 13 à 4
Fragnoud bat Perret-Charpin (74) 13 à 8
Hebrard bat Pavot-Lui-Hin-Tsan (Réunion) 13 à 4

1/2 finale

Foyot bat Hebrard-Vioujas (07) 13 à 3
Fragnoud bat Fazzino-Voisin (03) 13 à 11

Finale

Fragnoud-Kassi (38) bat Lebeau-Foyot (92) 13 à 5

SCOOP

Kokoyan malade ne jouera pas la marseillaise avec Foyot et Lucchesi ; il sera remplacé (excusez du peu !) par Robert Lebeau en personne pour viser une nouvelle victoire dans le critérium international.

RÉSULTATS

TÊTE-A-TÊTE

8e de finale

Fabre bat Liegon (01)
Loscertales bat Esteban (67)
Coulomb bat Zemmour (66)
Richard bat Chevalier (27)
Choupay bat Di Iotiro (O4)
Courand bat Ippolito (38)
Lagarde bat Fortas (Martinique)
Olmos bat Couloubrier (72)

1/4 de finale

Olmos bat Loscertales (64) 13 à 5
Couraud bat Richar (80) 13 à 6
Choupay bat Fabre (31) 13 à 8
Coulomb bat Lagarde (82) 13 à 6

1/2 finale

Choupay bat Olmos (44) 13 à 5
Coulomb bat Couraut (44) 13 à 10

Finale

Coulomb (83) bat Choupay (77) 13 à 10

Finale T-A-T

Mènes	Déroulement	Choupay	Coulomb
1er	Choupay pointe bien deux fois et Coulomb n'en tape qu'une. Choupay ne rajoute pas ; 1 pt	1	—
2e	Choupay tape double pour défendre son point ; 1 pt	2	—
3e	Coulomb manque une fois. Choupay tape double ; 2 pts	4	—
4e	Coulomb tape bien. Choupay met un point batard puis le défend. Coulomb marque 1 pt	—	1
5e	Choupay perd le point batard puis le gagne, mais Coulomb manque ; 1 pt	5	—
6e	Choupay défend son point batard que Coulomb perd 1 fois puis regagne. Choupay reprend le point ; 1 pt	6	—
7e	Beau point de Choupay. Coulomb le perd mais rentre par 2. Choupay manque puis rentre en second. Coulomb joue le bouchon et s'en fait 3. Magnifique	—	4
8e	Choupay fait trois palets	9	—
9e	Choupay fait un palet. Choupay perd puis gagne batard à sa troisième. Coulomb en met 2	—	6
10e	Choupay chique puis perd deux fois. Coulomb rajoute ; 3 pts	—	9
11e	Choupay frappe puis tire sur la deuxième 1 m derrière le bouchon et frappe. Coulomb le regagne 2 m derrière le bouchon (11 m du rond) et Choupay manque ; 1 pt	—	10
12e	Choupay carreau en place puis Coulomb carreau en place de rafle ; Choupay carreau en place et garde 2 points. Coulomb sort le bouchon ; Choupay : 1 pt	10	—
13e	Coulomb fait un devant de boule sur un point batard de Choupay. Choupay gagne et Coulomb frappe. Choupay gagne batard et Coulomb gagne ; 1 pt	—	11
14e	Choupay tire d'entrée mais sort du cadre puis fait un batard que Coulomb gagne beau. Choupay frappe mais laisse deux points en second à Coulomb qui frappe la gagne	—	13

ALBI : LES

SCORE FINAL

Coulomb bat Choupay **13-10**

Cette finale fut excellente et intense, polarisant tout l'intérêt du public qui devait acclamer les deux joueurs en fin de partie. Malgré la présence des acteurs de la finale doublette dans le cadre voisin, une grande partie des spectateurs quittait les gradins dès la fin du tête-à-tête, ce qui est symptomatique de l'intérêt suscité par cette finale individuelle.

Rapide analyse

Choupay a très bien tiré dans la finale tapant 16/18 alors que Coulomb tirait moins souvent mais avec une bonne moyenne 7/10 + un bouchon. Coulomb a mieux pointé que Choupay (qui gaspilla quelques boules de points) et surtout fit jouer son métier en fin de partie alternant le tir de coup et la raffle ou la demi-portée et la portée.
Didier Choupay semblait avoir la partie bien en main, menant 4-0 puis 9-4. Il paraîssait serein. C'est avec déception qu'il accueillit le verdict final. René Coulomb, quelques minutes après le cherchait pour le consoler de sa déception mais il ne peut quand même pas remporter tous les titres après son championnat du monde... Je crois que si nous faisions la doublette ensemble, lui au tir et moi au point, on ferait très fort à bons entendeurs...

FINALES MÈNE A MÈNE...

Reportage réalisé par Daniel Floch

Finale DOUBLETTES

Mènes	Déroulement	Foyot	Kassi
1er	Que de points batards ! Puis un coup de bouchon sur un tir de Foyot. C'est Kassi qui pointe le plus près à 13 m ; 1 pt	—	1
2e	Foyot défend une fois le point de Lebeau et Kassi fait un devant de boule sur la 4e boule jouée par l'équipe. Foyot sort le devant en demi-rafle. Puis Kassi rafle. Lebeau et Foyot perdent 3 fois le point. Kassi rajoute ; 3 pts	—	4
3e	Succession de points batards. Kassi gagne avec la 4e sur la 2e de Lebeau. Foyot frappe. Kassi perd et Foyot ne rajoute qu'une fois ; 2 pts	2	—
4e	Lebeau place un point batard que Foyot défend deux fois. Lebeau gagne. Kassi gagne. Foyot frappe. Mauvais coup de bouchon et Kassi gagne ; 1 pt	—	5
5e	Lebeau gagne et Kassi manque. Fragnoud gagne. Foyot frappe. Fragnoud gagne et Lebeau chique puis frappe. Kassi gagne et Lebeau manque puis frappe mais contre au bouchon. Lebeau conserve un point	5	—
6e	Lebeau fait un point batard derrière. Fragnoud gagne. Lebeau perd puis gagne. Fragnoud gagne et Foyot manque puis ne rentre pas. Kassi rajoute les trois ce qui fait 4 pts	—	9
7e	Lebeau gagne puis Kassi fait un palet de rafle. Lebeau perd deux fois. Foyot le perd beau puis tape au carreau et le bouchon part à 3 m de là. Fragnoud pointe et Foyot le gagne. Kassi rafle et reste à 2 m derrière faisant le 2e point puis rajoute 2 fois ; 4 pts	—	13

SCORE FINAL

Fragnoud, Kassi battent Foyot, Lebeau **13-5**

Rapide Analyse

La partie ne durant que 7 mènes a été marquée par un jeu au point assez faible. Paradoxalement les tireurs ont peu tiré mais bien. Foyot frappe 10/12 et Kassi **ne tire que quatre fois ! ! !** pour 3 frappes de rafle (3 palets).

De Daniel Voisin : "Je suis vraiment désolé pour Foyot et Lebeau car ils ne méritent pas de perdre comme ça".

ECHOS D'ALBI

FOYOT ET LEBEAU ABANDONNÉS

Marco Foyot et Robert Lebeau avaient à peine fini leur partie que les haut-parleurs annonçaient le départ de la délégation parisienne pour l'aéroport de Toulouse. Les finalistes d'une championnat de France sont logiquement récompensés et ils s'attardèrent donc sur le terrain. Leur première surprise fut de constater l'absence de Choupay pour le remise des prix ; celui-ci préférait "s'approcher rapidement de l'avion". La deuxième surprise fut l'absence de moyen de locomotion leur permettant de transporter leurs emcombrants bienfaits (ainsi qu'eux-mêmes) après la cérémonie. Il fallut un brave joueur qui devait rentrer à Narbonne pour accepter de faire demi-tour et accompagner in-extrêmis les deux vice-champions de France à l'aéroport de Toulouse. Bravo à la délégation d'IDF ! ! !

Le dévoué M. Michel Bosc

a passé les deux jours sur le podium sans avoir véritablement assisté aux parties. Il était le responsable technique du championnat doublettes. Ce fut une réussite pour le brave Michel Bosc même s'il était un peu géné de n'avoir pu assister aux multiples rebondissements. "Je recommence le 17 août à mon club de Gaillac pour le grand concours dont je suis le responbable". Bon courage Michel.

Fazzino et Voisin

ont perdu sèchement leur première partie contre Jarry et Millot (78) avant de se repêcher contre les mèmes.

ECHOS D'ALBI

BONNE INITIATIVE

Le comité organisateur du championnat, conscient de la grosse chaleur supportée par les joueurs le samedi décidait sagement de ne pas commencer de nouvelle partie le matin après 11 h 20 et de ne faire reprendre les parties qu'à 14 h30 pour la doublette et 15 h pour le tête-à-tête.

PARCOURS DE LA GALERIE

En début de poules derrière Foyot et Lebeau, elle devait glisser vers Choupay, intrigant le public, pour atteindre son sommet avant midi autour de la partie Choupay-Farré en tête-à-tête. La foule conséquente l'après-midi se partageait mais Foyot et Choupay conservaient leur galerie alors que Fazzino-Voisin et Coulomb gonflaient la leur.
Peu de monde le dimanche matin à 8 h. La grande affluence n'était ressencée que l'après-midi pour les demi-finales. L'estimation officielle était de 3 000 à 4 000 personnes.

CONCURRENCE

Le jour du championnat de France se déroulait à Castres dans le même département un concours national d'envergure ce qui fit dire aux mauvaises langues : "il y en aura pour jeter les boules ici afin de participer au national de Castres et gagner quelque argent". Question : les organisateurs de Castres avaient-ils l'indispensable autorisation du Comité du Tarn ?

LOULON ET DESVEAUX

de Bordeaux figuraient parmi les favoris du championnat. Ils étaient pourtant éliminés sèchement dès les poules alors que le tirage au sort ne semblait pas les avoir frappés durement. Est-ce une méforme passagère ou générale ? Est-ce la chaleur ? L'état du terrain ? Ou bien la confirmation sur le terrain d'une rumeur très répandue annonçant Loulon dans un autre département l'an prochain en compagnie de deux grands joueurs titrés...

Michel Loy

le "rapide" bombardier parisien s'est fait bombarder rapidement dès les poules (2 parties perdues de suite).

OUTRE-MER

Les représentants de l'outre-mer se font de plus en plus pressants dans les différents championnats de France. On retrouvait le solide martiniquais Eugène Fortas en huitième du T-à-T ne perdant que contre le montalbanais Guy Lagarde ; mais surtout les réunionais Pavot et Lui-Hin-Tsan qui gagnaient leur 8e à 12 alors qu'ils étaient menés 8-0 puis 11-3 contre Amaudry et Benoit de la Drôme avant de perdre en quarts de finale contre les ardéchois Hebrard et Vioujas. A leur décharge il faut signaler leur arrivée tardive à Albi après 12 h d'avion ainsi que certaines difficultés d'adaptation au terrain inhabituel.

CHRISTIAN BRUNIN

l'excellent tireur de Sens dans l'Yonne n'a pu participer au championnat pour raisons professionnelles apparues au dernier moment. Son partenaire et ami Dominique Noël désapointé fut très embarassé pour assurer son remplacement. C'est le président du comité de l'Yonne en personne, Paul Felix, qui devait assumer la lourde tâche ; avec bonheur puisque le téléphone arabe nous apprit qu'ils avaient gagné une partie dans les poules. Chers présidents départementaux, méditez cette anecdote, car vous n'aviez sans doute pas imaginé cet aspect original de vos multiples fonctions.

Encore les Terrains

Les terrains ont été comme d'habitude très discutés par les joueurs. 2 types de terrains étaient proposés. Pour les préliminaires du tête-à-tête, les grosses pierres rendant le point injouable. Pour le reste du championnat, un goudron moyen recouvert d'une légère pellicule de gravillons.

Les Arbitres

Les arbitres pour les cadres du dimanche étaient Messieurs Salvan et Carlotti.

Météo

Deux types de temps pendant les épreuves : grosse chaleur étouffante le samedi et vent frais le dimanche plus la douche écossaise pour Fazzino puis Foyot...

Quels favoris ?

Les favoris de la presse et du public étaient Foyot, Fazzino, Cuziol et Loulon pour la doublette ainsi que Choupay, Coulomb, Lagarde, Olmos, Farré et Siléci pour le tête-à-tête.

COUP D'ŒIL SUR LES DEMI-FINALES

TÊTE-A-TÊTE

CHOUPAY-OLMOS : 13-5

Olmos marque le premier point et maintient son jeu pendant trois mènes avant de sembler lâcher devant le jeu très sérieux de Choupay qui marque régulièrement 1 ou 2 points par mène jusqu'à 12-1. Puis Olmo marque 1 point avant d'en inscrire trois sur trois boules perdues au point par Choupay. A la onzième mène Choupay tape la gagne dès sa première possibilité.

COULOMB-COURAUD : 13-10

Début de partie à l'avantage du nantais Couraud qui mène 5-2 après la cinquième mène, profitant dans la quatrième d'un manqué double pour la marque de son adversaire. Coulomb continuant à mal tirer Couraud passe à 9-5 puis 10-7 avec une tactique très sérieuse.
C'est alors que l'outsider, à portée de victoire, se mit à douter et ne marquera plus jusqu'à la fin laissant le champ libre à un Coulomb pourtant faible dans cette partie.

La France est le pays organisateur du prochain championnat du Monde à Épinal dans les Vosges.

Elle n'aura cependant pas d'équipe supplémentaire car le règlement international interdit à tout pays de présenter plus de 3 équipes. Or, les tenants du titres Choupay, Bideau et Lopèze sont qualifiés d'office et constitueront la troisième équipe française en compagnie des équipes Arcolao et Hoste, finalistes du championnat de France.

COULOMB AU BORD DU GOUFFRE

A la dernière partie du samedi soir, dans un huitième de finale prisé par la galerie, René Coulomb faillit ne pas connaître l'accession aux "arènes" albigeoises. C'est le jeune Laurent Zemmour, ancien champion de France Junior qui lui posa les plus graves problèmes. Très concentré, le nouveau perpignanais démarrait sur les chapeaux de roues pour mener rapidement 7-3 avant de lâcher un peu devant la grosse partie au point du champion. Mené 8-11 Laurent Zemmour aligna 3 palets pour revenir à 11 avant de manquer une possible sortie sur une rafle. C'est après une magnifique mène finale que Coulomb arrachait la victoire contre ce jeune challanger impressionnant.

DOUBLETTE

FOYOT-LEBEAU contre HEBRARD-VIOUJAS : 13-3

Les outsiders marquent les premiers puis subissent la pression de leurs adversaires pour être menés 6-1 à la 3e mène, 10-2 à la 6e et 13-3 à la 8e. Partie à sens unique que les ardéchois n'ont pas su maîtriser comme dans les précédentes.

FRAGNOUD-KASSI contre FAZZINO-VOISIN : 13-11

Kassi paraissant mal à l'aise menait malgré tout 3-0 à la deuxième mène puis ce fut le rouleau compresseur Fazzino qui devait revenir et mener 5-3 à la 6e et 7-5 à la 8e. Fazzino en demi-teinte se mit franchement à dérailler ce qui fit le bonheur de Fragnoud et Kassi passant à 11-7 en 3 mènes après une superbe mène. Fazzino revient à 11-11 et manque la sortie pour perdre à la 14e sur la seule mauvaise mène de Daniel Voisin.

RESULTATS

TÊTE-A-TÊTE

32e de Finale :

Esteban bat Robert (26) ; Bellonie bat Swapp (Polynésie) ; Bouillon bat Lamour (91) ; Couloubrier bat Réalini (25) ; Jacquet bat Pradeilles (84) ; Pomares bat Pineau (49) ; Fortas bat Debabriez (76) ; Bonnard bat Ielo (13) ; Bosschaerts bat Mihoubi (37) ; Choupay bat Farre (34) ; Couraud bat Issertine (05) ; Loscertales bat Galliano (96) ; Lacas bat Cecere (68) ; Di Iorido bat Peyrot (42) ; Bouchon bat Bordin (47) ; Coulomb bat Carla (81) ; Laugier bat Van Khing (39) ; Cauhape bat Litaudon (71) ; Richard bat Pagnet (60) ; Crinon bat Portail (33) ; Zemmour bat Woelffele (54) ; Lagarde bat Lebee (02) ; Olmos bat Castaignede (40) ; Liegon bat Phalippot (81) ; Aquilino bat Quintais (28) ; Fabre bat Djalti (52) ; Luccioni bat Robert (15) ; Thill bat Comte (43) ; Tonnelier bat Proueur (10) ; Ippolito bat Exmann (77) ; Chevalier bat Grando (73) ; Armando bat Perrin (69).

1/16e de Finale :

Zemmour bat Aquilino (06) ; Esteban bat Tonnelier (92) ; Chevalier bat Cauhape (24) ; Richard bat Bouchon (07) ; Olmos bat Belloni (23) ; Choupay bat Armando (06) ; Lagarde bat Laugier (97) ; Di Ioriro bat Bouillon (21) ; Fabre bat Bosschaerts (14) ; Couraud bat Lucioni (20) ; Fortas bat Jacquet (79) ; Loscertales bat Bonnard (93) ; Couloubrier bat Lacas (84) ; Coulomb bat Thill (28) ; Liegon bat Crinon (51) ; Ippolito bat Pomares (78).

8e de Finale :

Fabre bat Liegon (01) à 11 ; Loscertales bat Esteban (67) à 6 ; Coulomb bat Zemmour (66) à 11 ; Richard bat Chevalier (27) à 1 ; Choupay bat Di Ioriro (04) à 10 ; Couraud bat Ippolito (38) à 7 ; Lagarde bat Fortas (Martinique) à 7 ; Olmos bat Couloubrier (72) à 8.

1/4 de Finale :

Olmos bat Loscertales (64) 13 à 5 ; Couraud bat Richar (80) 13 à 6 ; Choupay bat Fabre (31) 13 à 8 ; Coulomb bat Larde (82) 13 à 6.

1/2 Finale :

Choupay bat Olmos (44) 13 à 5 ; Coulomb bat Couraut (44) 13 à 10.

Finale :

Coulomb (83) bat Choupay (77) 13 à 10.

DOUBLETTES

32e de Finale :

Hebrard bat Merle, Flacon ; Demaria bat Malouta, Daniel ; Laroche bat Duruisseau, Filloux ; Sicre bat Moulai, Brunet ; Misset bat Cauret, Belonie ; Fazzino bat Parra, Vivier ; Chastillon bat Delafosse, Barbanchon ; Devini bat Hureau, Grillot ; Raballand bat Riolet, Riveiro ; Martin bat Bernard, Hindre ; Pavot bat Amblard, Guillaumin ; Foyot bat Fourrier, Ducarouge ; Payen bat Macia, Toro ; Philippe bat Fauroux, Cassan ; Casson bat Lamy, Bertre ; Testas bat Junkère, Gloirasse ; Ballet bat Velut, Clavel ; Brosseau bat Richard, Richard ; Fabre bat Therond, Travinscki ; Sisco bat Gausi, Monard ; Fragnoud bat Kohli, Papelier ; Oddoux bat Trinques, Moreno ; Amaudry bat Prieur, Pingon ; Raluy bat Belliard, Gomez ; Mulas bat Korzak, Della-Sala ; Perret bat Perez, Benouzza ; Vefa bat Gross, Merandet ; Ayral bat Lopez, Nardozi ; Pujol bat Tucconi, Paquet ; Perez bat Vasseur, Debuis ; Bernard bat Monti, Picart ; Perrault bat Triboulet, Daussy.

1/16e de Finale :

Pavot bat Oddoux, Gaudet ; Philippe bat Payen, Pluot ; Martin bat Payen, Pluot ; Chastillon bat Devini, Boyer ; Fragnoud bat Sicre, Belkiri ; Raballand bat Laroche, Solda ; Foyot bat Vega, Saulnier ; Amaudry bat Demaria, Sergentini ; Hebrard bat Misset, Kukulinski ; Raluy bat Perez, Guisti ; Fazzino bat Brosseau, Brosseau ; Mulas bat Sisco, Martin ; Ayral bat Casson, Noogarede ; Fabre bat Bernard, Guiliodori ; Pujol bat Testas, Bayol ; Perret bat Perrault, Demarco.

1/8e de Finale :

Fragnoud bat Vazzoler-Fabre (11) 13 à 12 ; Pavot bat Benoit-Amaudry (26) 13 à 12 ; Fazzino bat Rouberties-Ayral (46) 13 à 3 ; Foyot bat Stefani-Raluy (75) 13 à 6 ; Pujol bat Ricordeau-Martin (94) 13 à 2 ; Perret bat Bernard-Philippe (81) 13 à 9 ; Mulas bat Kebbati-Raballand (77) 13 à 7 ; Hebrard bat Boyer-Chastillon (04) 13 à 11.

1/4 de Finale :

Fazzino bat Roux-Pujol (91) 13 à 4 ; Foyot bat Mulas-Da Silva (51) 13 à 4 ; Fragnoud bat Perret-Charpin (74) 13 à 8 ; Hebrard bat Pavot-Lui-Hin-Tsan (Réunion) 13 à 4.

1/2 Finale :

Foyot bat Hebrard-Vioujas (07) 13 à 3 ; Fragnoud bat Fazzino-Voisin (03) 13 à 11.

Finale :

Fragnoud-Kassi (38) bat Lebeau-Foyot (92) 13 à 5.

Champions de France 1986
Doublettes :
KASSI - FRAGNOUD (Isère)
Tête à Tête :
COULOMB (Var)
Photo : Pétanque Magazine

ALBI - 5 et 6 juillet 1986
DOUBLETTES
TETE A TETE
17e CHAMPIONNAT DE FRANCE

Patronage PASTIS 51
LA DÉPÊCHE DU MIDI
LE CRÉDIT AGRICOLE

Notre ami Pierre PENNETIER, Président du Comité du Tarn, s'excusait presque de n'avoir « que » 8 685 licenciés dans son département ! Ne soyez pas si modeste mon cher Président ! Tout le monde sait quels résultats vous avez obtenus et les efforts que vous faites, vous et votre équipe, pour que progresse sans cesse la pétanque et le jeu provençal dans le Tarn. Une fois de plus, et pour le 30e anniversaire de votre comité, vous avez prouvé tous que vous saviez prendre vos responsabilités et pour une première organisation de championnat, c'est une réussite, d'autant que les doublettes et tête-à-tête ne sont pas une « mince affaire » à mettre sur pied. Vous vous en êtes bien sortis et grâce à l'aide efficace des services techniques de la ville, à l'aide des autorités municipales et départementales, tout était prêt au jour J, à l'heure H. Bravo et merci à tous !

DOUBLETTES

Les 128 terrains de jeu de 15 m x 4 m et le carré d'honneur de 3 000 places ont été tracés et aménagés dans le vaste parc des expositions d'Albi. A la table de marque et aux graphiques les équipes du président PENNETIER travaillent sans désemparer, secondées par l'autorité souriante de nos amis Marc JOUVE et Pierre CHESNOY.

129 ÉQUIPES AU DÉPART

129 doublettes vont s'affronter, venues de la totalité des départements français, y compris les départements et territoires d'outre-mer. On retrouve bien sûr, les champions en titre : CHATELAIN et ROCHER (yvelines) et les Varois, vice-champions SARGENTINI et DEMARIA. Ils sont en bonne compagnie avec FAZZINO, VOISIN (Allier, champions en 1984 à Montpellier), CHASTILLON-BOYER (Alpes-de-Haute-Provence, CHASTILLON ayant été champions en 1973 au Mans avec MONTERO), TRAVINSKI-THEROND (Gard), LOULON-DESVEAUX (Gironde), SICRE-BELKIRI (Pyrénées-Orientales), les frères PORTAL (Haut-Rhin), ODDOUX-GAUDET (Rhône), DUCA-ROUGE-FOURRIER (Saône-et-Loire), MORENO-TRINQUES (Tarn), FOYOT-LEBEAU (Hauts-de-Seine LEBEAU ayant été champions en 1975 à Clermont-Ferrand avec PAON et FOYOT, en 1980 à Perpignan avec STEPHANI), GLOIRASSE-JUNKERE (Guadeloupe), BATISTIN-MARIE JOSEPH, DANIEL et MALOUTA (Martinique), LESPERANCE-REMION (Guyane), PAVOT-LUI-HIN-TSAN (Réunion) et... etc... Beaucoup d'excellents joueurs plus ou moins « titrés » qui nous promettent un beau spectacle.

LES CHAMPIONS 85 SORTIS DÈS LES 1ères PARTIES

CHATELAIN et ROCHER (Yvelines) ont vite regagné la foule des spectateurs. Battus une 1re fois par OURBON et KHEDDACHE (Somme) puis éliminés par FALCON et MERLE (Haute-Loire). Toutes les autres doublettes « en vue » se retrouvent en 32e de finale où disparaissent notamment FALCON et MERLE (Haute-Loire, les « tombeurs » des champions sortant), DANIEL et MALOUTA (Martinique), HINDRE et BERNARD (Morbihan), DUCAROUGE et FOURRIER (Saône-et-Loire), GLOIRASSE et JUNKERE (Guadeloupe), les Drômois RICHARD Claude et Jérôme, TRAVINSKI et THEROND (Gard), MONARD et GAUSI (Lozère), MORENO et TRINQUES (Tarn), BENOUZZA et PEREZ (Hérault), MERANDET et GROSS (Val d'Oise), NARDOZI et LOPEZ (Pyrénées-Orientales), etc...

LES 16e, FATALS AUX VICE CHAMPIONS 85

PAVOT (Réunion) bat nettement à 5 ODDOUX-GAUDET (Rhône), FOYOT (Hauts-de-Seine) ne fait qu'une bouchée des Girondins VEGA et SAULNIER (13 à 1), FAZZINO élimine, non sans peine, à 10 BROSSEAU Michel et Patrice, Vendéens très coriaces ! CHASTILLON bat à 6, les Varois DEVINI, BOYER, les autres Varois, vice-champions 85, DEMARIA et SARGENTINI sont battus par les Drômois AMAUDRY et BENOIT à 9. Se qualifie de justesse une surprenante doublette ardéchoise, les jeunes HEBRARD et VIOUJAS qui battent sur le poteau la bonne équipe de la Côte d'Or MISSET et KUKULINSKI. DE MARCO et PERRAULT (Lot-et-Garonne) s'inclinent devant PERRET (Haute-Savoie), FABRE et VOZZOLER (Aude) se qualifient. AYRAL (Lot) bat CASSON et NOGAREDE (Orne), RABALLAND (Seine-et-Marne) bat à 9. LAROCHE et SOLDA (Loire-Atlantique), PUJO (Essonne), bat TESTAS et BAYOL (Seine-Saint-Denis), RALUY (Paris) écrase PEREZ et GUISTI (Loire) à 2, FRAGNOUD (Isère) bat SICRE et BELKIRI (Pyrénées-Orientales) à 7, MARTIN (Val-de-Marne) bat BALLET et VEDIE (Loir-et-Cher) à 11, PHILIPPE (Tarn) bat PAYEN et PLUOT (Aube) à 10 et MULAS (Marne) bat SISCO et MARTIN (Haute-Corse) à 8.

EN 8e LES 3 DERNIÈRES ÉQUIPES DU MIDI SONT ÉLIMINÉES

On a plaisir à noter dans ces parties importantes la présence de la doublette PAVOT, LUI-HIN-TSAN de l'Ile de La Réunion qui a fait jusqu'ici un très bon parcours. La ligue Rhône-Alpes, comme se plait à le souligner notre ami Marc JOUVE, est bien représentée avec HEBRARD (Ardèche), AMAUDRY (Drôme), FRAGNOUD (Isère) et PERRET (Haute-Savoie). Pour représenter le Tarn il ne reste plus que la doublette BERNARD-PHILIPPE, les 3 autres équipes de ce département d'accueil ayant chuté en route. Avec eux, pour représenter le « grand Midi » de la France, il ne reste plus que FABRE de l'Aude et CHASTILLON (Alpes-de-Haute-Provence).

Le tirage au sort met en présence FRAGNOUD (Isère) contre FABRE (Aude), PAVOT (La Réunion) contre AMAUDRY (Drôme), FAZZINO (Allier) contre AYRAL (Lot), PHILIPPE (Tarn) contre PERRET (Haute-Savoie), CHASTILLON (Alpes-de-Haute-Provence) contre HEBRARD (Ardèche). Duels fratricides entre les Hauts-de-Seine avec FOYOT contre Paris avec RALUY. Le Val de Marne avec MULAS contre la Seine-et-Marne avec RABILLAND. Il y a beaucoup de monde sur les gradins du carré d'honneur. Le ciel est un peu couvert et une brise légère caresse les jeux. Les premiers à se qualifier sont PUJOL et ROUX (Essonne), champions de ligue qui battent en 7 mènes MARTIN et RICORDEAU (Val-de-Marne) qui n'ont pu faire mieux que 2 points. Puis les anciens champions de 84 VOISIN et FAZZINO (Allier) règlent leur compte à AYRAL et ROUBERTIES (Lot) qui sont stoppés à 3 par cette merveilleuse doublette OBUT. Sur le jeu n° 8, nous assistons à de très beaux échanges, de la belle pétanque avec l'affrontement très dur entre les Ardéchois HEBRARD et VIOUJAS, 2 jeunes qui « en veulent » et les excellents CHASTILLON et BOYER (Alpes-de-Haute-Provence) qui sont des champions confirmés. Ces vieux « briscards » de la pétanque démarrent très fort et semblent imposer leur loi avec 7 à 1 en 5 mènes. Cependant nos jeunes Ardéchois répliquent bien et aux 2 mènes suivantes ils remontent à 5 à 7. CHASTILLON reprend le but avec 1 point de plus à la 8e mène (8 à 5). HEBRARD réplique avec 2 points, égalisant presque (8/7). CHASTILLON reprend le but avec 1 de plus à la 9e mène (9 à 7). Les Ardéchois toujours aussi mordants reprennent l'initiative et, sous les applaudissements des nombreux spectateurs, marquent 8, puis 11, puis 12 à 9. CHASTILLON fait une belle 14e mène avec 2 points : 11 à 12. Mais ce sont les jeunes Ardéchois qui se qualifient après un beau combat par 13 à 11. Au jeu 7, une lutte au « corps à corps » se déroule avec MULAS, DA SILVA (Marne) et RABALLAND et MORAD (Seine-et-Marne), deux bonnes formations sensiblement d'égale valeur. Cependant MULAS a toujours gardé l'initiative et triomphe 13 à 7 en 10 mènes. Un autre très joli duel se déroule au terrain 6 entre PERRET, CHARPIN (Haute-Savoie) et PHILIPPE, BERNARD, derniers représentants du Tarn. Beaucoup d'Albigeois les encouragent de la voix et du geste, mais les Hauts-Savoyards ont le vent en poupe. Prenant au départ 4 points, ils creusent un gros écart avec 9 à 2 en 6 mènes. Malgré un beau sursaut des Tarnais qui réussissent à remonter jusqu'à 9 à 11, Perret porte le coup de grâce 13 à 11. Plus loin FOYOT et LEBEAU imposent leur loi aux Parisiens RALUY et STEFANI qui se sont bien battus (13 à 6). Sur tous les jeux le spectacle est de choix et je crois que c'est là à un des meilleurs championnats en doublettes auquel il nous a été donné d'assister, témoin ce combat magnifique entre FABRE et VAZZOLER de l'Aude et FRAGNOUD - KASSI de l'Isère. En 5 mènes, FABRE a pris une confortable avance par 9 à 1. Puis les Dauphinois partent à l'assaut de cette bonne doublette avec une mène de 3 (4 à 9). Laissant encore 1 point à FABRE (10 à 4), ils repartent avec 6, puis 8, puis 11 à 10 : spectaculaire remontée ! FABRE et VAZZOLER égalisent 11 à 11. A la mène suivante, ils ratent l'occasion d'en finir avec 12 à 11. C'est finalement FRAGNOUD et KASSI qui l'emportent de justesse 13 à 12 ! Enfin, sur le jeu n° 2, les Réunionnais PAVOT et LUI-HIN-TSAN, paralysés par le début de matinée trop frais pour eux, piétinent devant les Drômois AMAUDRY et BENOIT qui les malmènent 8 à 0 en 5 jets de but. Le soleil aidant et avec aussi une belle science du jeu, nos jeunes Réunionnais, très soudés, vont refaire surface en marquant 2 puis 3 et 4. Alors qu'ils sont encore menés 12 à 4, calmement, fermement, ils vont faire une spectaculaire remontée, arrêtant à 12 leurs adversaires subjugués (5/12 - 6/12 - 8/12 - une belle mène de 4 : 12/12 et 13/12) ! Belle partie, belle victoire, pour cette jeune équipe qui surprend plus d'un « vieux de la vieille » de la petite boule.

QUARTS DE FINALE : ENCORE DU BEAU SPECTACLE

Décidément le temps frais du début de matinée continue, contrastant avec la canicule de la veille ce qui n'est pas du goût de nos jeunes Réunionnais. Obligés de se « survêtir » ils sont visiblement gênés par cette fraîcheur et aussi par leurs blousons qui ne sont pas faits pour pointer et surtout tirer. Ils sont face aux jeunes loups ardéchois HEBRARD et VIOUJAS qui profitent avec à propos de la situation, leur infligeant des mènes sévères de 2 en 2 points. Deux fois seulement PAVOT pourra prendre le but. Stoppée à 4, cette doublette dont le calme olympien, l'excellente tactique et la maîtrise du jeu ont étonné tout au long des parties, aura porté haut les couleurs de la Réunion où des progrès énormes ont été accomplis à pétanque depuis un fameux jour de 1954 où des marins marseillais ont introduit notre sport dans l'Ile. C'est la première fois également qu'une équipe de seniors de la Réunion va si loin dans un championnat de France ! Bravo à ces 2 jeunes qui ont un avenir prometteur. De leur côté FOYOT et LEBEAU dominent le jeu face à MULAS et DA SILVA (Marne) qui, après 6 mènes, dont une annulée et menés 12 à 0, sauvent l'honneur en marquant 3 points d'un coup (12 à 3). Mettant à profit un petit passage à vide au tir de FOYOT, ils marquent encore 1 (12 à 4) et ce sera leur dernier sursaut. FOYOT par un tir plein fer règle leur sort par 13 à 4 en 9 mènes. Pour PUJOL et ROUX (Essonne) il en ira de même, avec une mène de plus, face à la redoutable doublette OBUT de l'Allier : FAZZINO - VOISIN : 3/0 - 3/2 - nulle - 5/2 - 6/2 - 6/4 - 7/4 - 8/4 - 12/4 - 13/4. Une très belle partie, longtemps incertaine, oppose les 2 doublettes de la ligue Rhône-Alpes KASSI-FRAGNOUD (Isère) et PERRET-CHARPIN (Haute-Savoie) - KASSI démarre sec avec 5 d'un coup. En 3 mènes, PERRET égalise. Puis KASSI ramasse encore 3 (8/5). PERRET répond avec 2 points (8/7) - KASSI reprend le bouchon avec 2 : 9 à 7. FRAGNOUD et KASSI marquant 10, annulent la mène suivante. Les Savoyards glanent encore un point (10 à 8) et les Dauphinois concluent par une 11e mène de 3

MAGNIFIQUES DEMI FINALES - LES DAUPHINOIS EN VEDETTE

Devant plus de 3 000 spectateurs, FOYOT - LEBEAU (Hauts-de-Seine) face à HEBRARD - VIOUJAS les solides jeunes Ardéchois et FAZZINO-VOISIN (Allier) contre les excellents jeunes dauphinois FRAGNOUD - KASSI de Roussillon, voilà un très beau plateau qui promet du sportif. Mené 1 à 0, le tandem FOYOT-LEBEAU prend le bouchon et le départ à la 2e avec 3 à 1 - puis 6/1 - 6/2 - 9/2 - 10/2 - 10/3 - 13/3. Voilà une affaire vite conclue, les jeunes Ardéchois brillants jusque là, ont trouvé leurs maîtres, très heureux tout de même et fiers à juste titre d'être arrivés en 1/2 finale. C'est une toute autre musique sur l'autre terrain ou FAZZINO et VOISIN ont trouvé à qui parler en la personne de KASSI et FRAGNOUD qui démarrent très fort : 2/0 - 3/0. VOISIN annule la 3e mène et nos 2 champions, auréolés de gloire prennent l'offensive et égalisent 3 à 3, engrangent encore 2 (5 à 3). Les Roussillonnais égalisent 5 à 5. Ils annulent la mène suivante. Puis la doublette OBUT marque encore 2 (7 à 5). A la mène suivante, après un duel VOISIN-KASSI dont KASSI sort vainqueur, FAZZINO tire et enlève. KASSI reprend. FAZZINO tire et... enlève la boule de VOISIN qui tenait en second ! pas de chance : 6 à 7. A la 10e mène VOISIN et FAZZINO ont passé toutes leurs « OBUT » pour reprendre un point des Dauphinois à qui il reste 4 boules à jouer. FRAGNOUD enlève une boule gênante de FAZZINO et ils rentrent 4 points : 10 à 7. C'est de la belle pétanque ! **11e mène** : Sur un beau point de KASSI, FAZZINO tire, enlève et entraîne le but à 25 cm de la ligne de perte et sa boule, suivant le but, garde le point. KASSI reprend avec sa 3e boule. VOISIN ne rentre pas sa 1re. Avec sa 2e, il touche une des siennes, bien placée, mettant ainsi 2 points en second. FAZZINO tire cette boule de KASSI et l'enlève. Il faut le faire à 18 m !... FRAGNOUD tire lui aussi, fait un carreau à la rafle, et sa boule embouchonne ! FAZZINO tire et manque. VOISIN pointe sa dernière qui se place juste contre celle de FRAGNOUD qui ne peut pas rentrer les 2 siennes : 11 à 7.

La 12e mène, après un tir de FAZZINO qui a une fois de plus entraîné le but fort loin et un échange d'appoints plus ou moins réussis. FAZZINO marque 2 points : 9/11. **A la 13e mène**, la fatigue se fait un peu sentir des 2 côtés. Après une valse hésitation c'est l'égalité 11 à 11. **14e mène**, VOISIN pointe très à l'écart, trompé par le terrain. KASSI en fait autant ! puis reprend avec sa 2e. FAZZINO enlève. KASSI reprend. FAZZINO enlève. FRAGNOUD reprend. FAZZINO enlève de justesse. Il reste 2 boules de chaque côté... FRAGNOUD reprend 35 à droite. Belle mène en vérité ! VOISIN tire et frôle la boule qui reste en place ! Il pointe, trop long ! Suspens... FRAGNOUD pointe et marque le 13e. Belle victoire d'une jeune équipe très solide et équilibrée.

FINALE SURPRENANTE : FOYOT - LEBEAU A COTÉ DE LA PLAQUE

Trois mille spectateurs au moins. Beau succès pour l'équipe de notre ami le Président PENNETIER et beau succès aussi pour la pétanque. Tout le monde s'attend à un choc de longue haleine entre ces 4 magnifiques joueurs et personne n'ose hasarder de pronostics. Les jeunes de Roussillon attaquent, très efficaces au tir comme à l'appoint. Les 2 « Patrick » vont donner de « la boule à retordre » aux 2 grands spécialistes des Hauts-de-Seine qui encaissent 4 à rien en 2 mènes. Ils vont remonter le score avec 2 points (4 à 2) puis égaliser à la mène suivante. Les échanges ne sont pas passionnants, les héros sont fatigués, les nerfs tendus. Les Dauphinois rajoutent 1 point (5 à 4). Les « Parisiens » égalisent (5 à 5). C'est la 7e mène FOYOT et LEBEAU jouent nettement au-dessous de leurs moyens et les jeunes de Roussillon KASSI et FRAGNOUD en profitent pour engranger 4 d'un coup soit 9 à 5. **8e mène** sur un bel appoint de KASSI, LEBEAU, décidément pas dans son assiette, passe toute ses boules. FOYOT pousse un peu une boule de LEBEAU mais ce n'est pas suffisant. Il tire, trouve le but qui part sur le côté dégageant la route pour KASSI qui reprend le point. FOYOT pointe sa dernière et reprend lui aussi. FRAGNOUD a encore ses 3 boules. Il peut réussir s'il tire à carreau et rentre ses 2 autres boules... Suspense... Il tire, enlève la boule de FOYOT et sa boule, sans faire carreau, compte tout de même. Il y a donc 2 points à terre soit 11. FRAGNOUD possède la gagne en main. Il pointe sa 2e boule qui compte. Suspense à nouveau... et il rentre sa 3e soit 13 à 5 pour ces deux jeunes de l'Isère bien sympathiques qui ont su exploiter les faiblesses de leurs adversaires assez décevants en cette ultime partie.

1

5

1. Les Champions *KASSI, FRAGNOUD, M. MATHON délégué (Isère).* 2. Les Vice-Champions *FOYOT, LEBEAU (Paris).* Les Demi-Finalistes. *3. FAZZINO, VOISIN, M. MARIE, Vice-Président (Allier).* 4. *VIOUJAS, HEBRARD, M. RODRIGUEZ, délégué (Ardèche).* Les Quart-de-Finalistes. *5. PUJOL, ROUX Champions de Ligue. M. DESSIAUME, délégué (Essonne).* 6. *DA SILVA, MULAS, Champions départementaux, M. BELLIER Secrétaire Départemental (Marne).* 7. *PAVOT, LUI-HIN-TSIN, Champions départementaux, M. de BOISVILLIER, délégué (Réunion).* 8. *PERRET, CHAPIN, Champions départementaux. M. SIMON délégué (Haute Savoie). En page précédente, Pierre PENNETIER sur fond de Vieux pont et de la très belle Cathédrale d'Albi (à voir à tout prix).*

TETE A TETE

Cette discipline regroupe aussi une belle pléïade d'excellents joueurs et champions : AQUILINO (Alpes-Maritimes), LUCCIONI (Haute-Corse), PORTAL (Gironde), FARRE (Hérault), Jean Fr. OLMOS (Loire-Atlantique), BORDIN (Lot-et-Garonne), STEPHANT (Morbihan), ESTEBAN (Bas-Rhin), COULOUBRIER (Sarthe). Le champion triplette 85 et champion du monde, l'excellent CHOUPAY (Seine-et-Marne), PHALLIPOT (Tarn). Le champion Guy LAGARDE (Tarn-et-Garonne), le grand COULOMB (Var), 2 fois champion tête-à-tête (Perpignan 1980 et Pau 1981), l'excellent LACAS, champion sortant (Vaucluse), LAUGIER (Guadeloupe), FORTAS et PALCY (Martinique), SEBASTIEN (Guyane), MOUSSADY (Réunion) et SWAPP (Polynésie), etc... soit 130 joueurs sélectionnés parmi les meilleurs dans chaque comité. Presque tous franchissent les dures premières parties et les 32e de finale sauf PORTAL (Gironde), FARRE (Hérault), BORDIN (Lot-et-Garonne), STEPHANT (Morbihan), PHALIPOT (Tarn), PALCY (Martinique), SEBASTIEN (Guyanne), MOUSSADY (Réunion) et SWAPP (Polynésie).

LACAS, CHAMPION 85, ÉLIMINÉ EN 16e

Il faut noter la présence de 2 sélectionnés des Pyrénées-Orientales LOSCERTALES et ZEMMOUR. Des 2 de la Loire-Atlantique OLMOS J.-Fr. et COURAUD ainsi que des Alpes-Maritimes AQUILINO et ARMANDO. De 2 départements d'Outre-Mer avec LAUGIER pour la Guadeloupe et FORTAS pour la Martinique. Enfin, les Rhône-Alpins bien représentés également avec l'Ain : LIEGON, l'Ardèche : BOUSCHON et l'Isère IPPOLITO. LACAS (Vaucluse) champion sortant est donc éliminé par le Sarthois COULOUBRIER. AQUILINO disparaît aussi face à ZEMMOUR (Pyrénées-Orientales), ESTEBAN (Bas-Rhin) se défait de TONNELIER (Hauts-de-Seine), CHEVALIER (Eure) bat COUHAPE (Dordogne), RICHARD (Somme) élimine BOUSCHON (Ardèche), OLMOS J.-Fr. bat BELLONIE (Creuse), CHOUPAY bat ARMANDO (Alpes-Maritimes), Guy LAGARDE élimine LAUGIER (Guadeloupe), DI IORIRO (Alpes-de-Haute-Provence) en fait autant avec BOUILLON (Côte-d'Or), FABRE (Haute-Garonne) barre la route à BOSSCHAERTS (Calvados), COURAUD (Loire-Atlantique) bat LUCIONI (Haute-Corse), FORTAS (Martinique) bat JACQUET (Deux-Sèvres), LOSCERTALES (Pyrénées-Orientales) bat le savoyard BONNARD - COULOMB, le Varois bat THIL (Eure-et-Loir), LIEGEON (Ain) élimine CRINON (Marne) et IPPOLITO (Isère) bat POMARES (Yvelines).

TOUTES LES VEDETTES SE QUALIFIENT EN 8e

Oui, ce 17e championnat est un très bon « cru », témoins ces 8e de finale où tous les engagés sont de haut niveau et à part le malheureux, mais valeureux CHEVALIER (Eure) qui a juste sauvé l'honneur (13 à 1) face à RICHARD (Somme), tous les autres scores sont serrés et en disent long sur l'âpreté des combats. D'abord le sympathique champion Guy LAGARDE vient à bout de l'excellent Martiniquais FORTAS qui s'incline à 8. Puis Jean-François OLMOS (Loire-Atlantique) se qualifie en éliminant à 8 COULOUBRIER (Sarthe). L'autre joueur de Loire-Atlantique (décidément ce comité a une pépinière d'excellents pétanqueurs !), COURAUD bat le dangereux IPPOLITO (Isère) à 7. Le Toulousain FABRE réussit à dominer l'excellent LIEGEON (Ain) qui s'incline de justesse à 11 après une lutte longtemps indécise. Notre CHOUPAY national, sérieux comme un Pape, imperturbable, bat, non sans mal, DI IORIRO (Alpes-de-Haute-Provence) à 10. LOSCERTALES (Pyrénées-Atlantiques) se défait d'ESTEBAN le solide joueur du Bas-Rhin 13 à 6. Enfin le grand Varois COULOMB, avec son ineffable sourire, bat l'excellent ZEMMOUR (Pyrénées-Orientales) qui a lutté remarquablement jusqu'à 10.

QUARTS DE FINALE PASSIONNANTS

Les spectateurs, très nombreux ce dimanche matin, sont gâtés et l'on ne sait vraiment plus où « donner des yeux ». Sur tous les terrains, tant en doublettes qu'en tête-à-tête, nous assistons à un beau spectacle. Quatre départements du Midi/Sud-Ouest et quatre départements dits « du nord » sont en lice avec, il faut le souligner encore, 2 équipes de Loire-Atlantique OLMOS J.-F. et COURAUD, la Seine-et-Marne : CHOUPAY. La Somme : RICHARD.

Le grand COULOMB (Var) est opposé au fin Guy LAGARDE (Tarn-et-Garonne). D'entrée le champion varois annonce la couleur avec 5, 6 puis 8 à rien. Guy LAGARDE réagit avec 2 points. COULOMB réplique de même (10 à 2). LAGARDE va faire encore 2 mènes de 2 points soit 6 à 10. Ce sera son dernier sursaut. Le COULOMB des grands jours engrange les 3 points de la victoire à la mène suivante (13 à 6). Ensuite, CHOUPAY le taciturne, le concentré, a fort à faire contre l'excellent FABRE de Haute-Garonne qui mène le jeu au départ malgré les tirs toujours aussi efficaces de son célèbre

adversaire. Mené 8/6, le champion du monde entame une remontée irrésistible : ce garçon magnétise les boules ! 7/8 - 9/8 - 10/8. La 8e mène est annulée, puis CHOUPAY termine en 2 mènes : 12/8 - 13/8 : une leçon de pétanque ! Une autre très belle partie nous est offerte sur le jeu n° 5 par J.-F. OLMOS (Loire-Atlantique) et LOSCERTALES (Pyrénées-Orientales). Ce dernier ayant démarré avec 1 à 0, OLMOS réplique par 5 d'un coup. Aux 2 mènes suivantes, LOSCERTALES comble l'écart et remonte à 4/5. OLMOS réplique avec 3 points (8/4). LOSCERTALES réussit encore 1 point (5/8). Ce sera son dernier jet de but. OLMOS prend le large définitivement : 10/5 - 11/5 et 13/5. Il est très fort ! Presque simultanément son confrère de comité, le « battant » COURAUD, pas impressionné par le démarrage sec de RICHARD (Somme) qui marque 5 à 0 du 1er coup, refait son retard mène par mène : 1/5 - 4/5 - 5/5. Puis il passe devant avec 7/5. RICHARD réplique bien, c'est un bon joueur et ce n'est pas un hasard s'il se trouve en quart de finale. Il marque un point de plus : 6 à 7. Mais COURAUD joue 1 cran au-dessus. Il met le grand braquet et termine en 3 mènes 9/6 - 11/6 - 13/6. Bravo la Loire-Atlantique ! Cet après-midi nous aurons du beau spectacle !

DEMI-FINALES DE GRANDE VALEUR

Le tirage au sort désigne CHOUPAY contre OLMOS et COULOMB contre COURAUD. Les pronostiqueurs pensent que COULOMB ne va faire qu'une bouchée de COURAUD mais par contre n'osent pas trop s'aventurer sur le duel OLMOS-CHOUPAY qui risque en tous cas d'être rude et long. C'est le contraire qui se produit, toutes proportions gardées. En effet, OLMOS en 6 mènes est complètement désarçonné, encaissant 8 à 1, puis 10 à 1 et 12 à 1 ! L'ineffable CHOUPAY va-t-il terminer là ? C'est mal connaître le solide OLMOS qui, bien qu'ayant du plomb dans l'aile, remonte 2 à 12, puis 5 à 12. Mais c'est un sursaut trop tardif et CHOUPAY étant au mieux de sa forme, c'en est fini pour notre rondouillard et bien sympathique champion de Loire-Atlantique (13 à 5). Sur l'autre terrain, contrairement aux prévisions, le tranquille et calme COULOMB piétine face à COURAUD, cet autre champion que la Loire-Atlantique bichonne et qui va creuser, mène par mène, un sérieux écart avec 10 à 5 à la 10e mène. Mais l'imperturbable COULOMB a une réserve d'énergie peu commune. Il va redresser le cap mène par mène, inexorablement : 7/10 - 9/10 - 12/10 - 13/10. 1 h 35 de jeu et 14 mènes. COURAUD sort de cette confrontation la tête haute, c'est un beau demi-finaliste.

UNE FINALE DE ROIS

D'un côté, COULOMB le Varois : la « force tranquille », le calme. Il me fait penser à ces grands pêcheurs de « gros » à la ligne, qui savent « ferrer » au bon moment puis « fatiguer » leur proie par petites étapes avant de vaincre. De l'autre, CHOUPAY (Seine-et-Marne) : jeune loup « bouillant de retenue », la concentration faite homme. Tous deux font preuve de concentration l'un, COULOMB avec une apparente décontraction, et l'autre les mâchoires serrées. Tous deux sont d'une courtoisie et d'une sportivité exemplaires, ce à quoi on reconnaît les véritables grands champions. Les voici donc face à face. La belle mécanique CHOUPAY fait merveille. Il « vit » intensément chaque mène. Précis à l'appoint, terriblement efficace au tir, il laisse notre Varois pantois avec 6 à 1 en 6 mènes. (1/0 - 2/0 - 4/0 - 4/1 - 5/1 - 6/1). CHOUPAY, jusque là a réussi 6 tirs sur 7 et COULOMB 3 sur 5. Celui-ci réussit un beau coup de 3 points à la mène suivante (4 à 6). CHOUPAY après 3 tirs réussis en fait autant (9 à 4). Quelle belle partie ! COULOMB redémarre avec un tir réussi et 2 points (6 à 9). **C'est la 10e mène**, malgré un beau tir réussi de CHOUPAY, le Varois égalise 9 à 9. **A la 11e mène**, CHOUPAY passe ses 3 boules au tir dont 2 réussis mais c'est COLOMB cependant qui marque 1 point (10 à 9). **12e mène** : COULOMB ayant lancé le cochonnet 3 fois trop long, c'est CHOUPAY qui le place. COULOMB pointe dans la foulée et place sa boule 10 devant. CHOUPAY, carreau en place. COULOMB réplique lui aussi par un carreau en place. CHOUPAY tire à nouveau et c'est encore un carreau. Du jamais vu ! COULOMB va-t-il récidiver. Il tire et réussit à sortir le but, l'annulant, mais comme il n'a plus de boules et que CHOUPAY en a encore une, cela fait un point pour lui : égalité 10 à 10. Partie formidable, digne des plus grands et qui fait honneur à la pétanque. Chapeau, Messieurs, vous mériteriez d'avoir le titre exaequo !

13e mène, CHOUPAY 70 derrière, COULOMB fait un devant de boule. CHOUPAY reprend. COULOMB enlève. CHOUPAY reprend à nouveau, COULOMB encore plus près : un point de plus 11 à 10. Encore une bien belle mène. **14e mène**, COULOMB 60 devant, CHOUPAY enlève, mais sa boule sort du jeu. Il reprend à 1 m devant le but. COULOMB ayant la place se pose 30 derrière le but. CHOUPAY n'a plus qu'une boule. Beau joueur il tire quand même et enlève. Mais COULOMB a la place et la gagne sur le terrain car il a 2 points s'il enlève la boule de CHOUPAY. C'est ce qu'il fait, plein fer. COULOMB remporte donc ce titre pour la 3e fois (Perpignan 1980 - Pau 81 - Albi 86). Beau champion en vérité, avec un finaliste à sa taille (dans tout le championnat CHOUPAY a tiré 99 fois avec 83 touches dont 25 carreaux !).

1

4

5

6

7

8

QUELQUES ÉCHOS D'ALBI

Nous avons eu la très grande joie de retrouver notre merveilleux ami Ange SILICANI. Son sourire, sa gentillesse, sa détermination et sa passion pour les boules n'ont en rien été altérés, Dieu merci ! par la longue maladie et les opérations délicates qu'il a subies avec un courage exemplaire. Je suis certain d'être l'interprète de tous en souhaitant de tout cœur à cet ami un rétablissement définitif.

C'est le stand OBUT de l'ami VERDIER de PÉTANQUE-MIDI PYRÉNÉES qui était en place, près des terrains de jeux, avec son étalage très complet de boules OBUT, de coupes, trophées, accessoires, etc... toujours aussi apprécié par les joueurs, champions ou amateurs, qui ne manquent pas de venir nombreux s'approvisionner lors des championnats. Les jeux de 3 boules OBUT, les coupes et récompenses offertes par la 1re marque mondiale, ont été remis par la mignonne et gracieuse Mme BONNEFOY, responsable de la promotion de la BOULE OBUT qui était représentée, d'autre part, par M. DERVILLE responsable de secteur.

Remerciant tous ceux qui ont soutenu et aidé matériellement et financièrement le comité d'organisation M. PENNETIER, président du comité du Tarn et M. le Président national Henri BERNARD ont tenu à féliciter tout particulièrement PASTIS 51, en la personne de M. PASSEBOIS ainsi que le CRÉDIT AGRICOLE MUTUEL du Tarn, qui ont fait un effort particulier et généreux pour ces championnats.

Encore une fois, merci et bravo à tous les gens dévoués de l'équipe du Président PENNETIER. Si pour eux tous, organiser ce championnat a été un événement et une grande première, il aura été, sur tous les plans, une réussite.

N'oublions pas de saluer, comme ils le méritent, les arbitres qui ont œuvré pendant ces 2 journées avec souplesse et compétence. MM. les arbitres nationaux CARLOTTI (Haute-Garonne), SALVANT (Lot-et-Garonne), VERGER (Tarn) et les arbitres de ligue MM. CREBASSA (Aveyron), MERIC (Haute-Garonne) et PINEL (Tarn).

Le « Flambeau » symbolique a été remis par le Président PENNETIER (Tarn) au Président du Comité de l'Allier, M. CROUZIER. En 1987, nous boirons PASTIS 51 à l'eau de Vichy ! C'est en effet au centre omni-sport de cette grande et magnifique ville d'eau que se dérouleront les 18e DOUBLETTES et TÊTE-A-TÊTE (voir photo n° 12 ci-dessous).

9

11

10

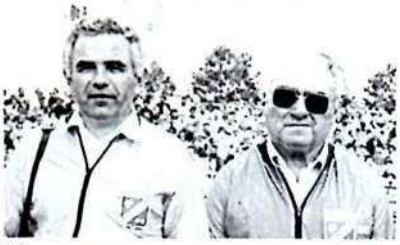

12

Photos : *1. Champion pour la 3e fois René COULOMB (Var). 2.* Vice-Champion *CHOUPAY (Seine et Marne). 3.* Demi-Finalistes *J.F. OLMOS (Loire Atlantique) et 4. COURAUD (Loire Atlantique).* Les Quart-de-Finalistes : *5. FABRE (Haute Garonne). 6. LOSCERTALES (Pyrennées Atlantiques). 7. RICHARD (Somme). 8. Guy LAGARDE (Tar et Gar). 9. Assis en compagnie de MM. CHAMBERS, Secrétaire Général de la F.F.P.J.P., CHESNOY du Comité Directeur F.F.P.J.P., membre du Jury, CALASTRENC Vice-Président de la F.F.P.J.P. membre du Jury et JOUVE, Trésorier Adjoint de la F.F.P.J.P. on reconnait cinq des dévoués membres des Comités d'Organisation. A l'arrière, de gauche à droite : M. DAMIEN, Mme PENNETIER. A l'avant, de gauche à droite : MM. VIRVES, BOSC Vice-Président du Comité du Tarn et M. BIGOT. 10. Les Arbitres Nationaux de la Finale MM. SALVANT et CARLOTTI. 11. Mme BONNEFOY, Secrétaire du Service Promotion de la BOULE OBUT, remet les récompenses et jeux de 3 boules offerts par la 1ère Marque mondiale aux finalistes, ici FOYOT et LEBEAU. (Paris).*

21ème Championnat de France Tête-à-tête senior pétanque en 1986 à Albi

Le circuit du Séquestre à Albi, qui a vu en 1986, la victoire de Jean Alési lors du Grand Prix automobile. Ce circuit jouxte le Parc des Expositions Albigeois

Ce **Championnat de France Tête-à-tête senior pétanque**, s'est déroulé les 5 et 6 juillet 1986 à Albi (81).

Cette **compétition sportive en solo**, était jumelée sur le même site, avec le Championnat de France Doublette et s'est déroulée dans l'enceinte du **Parc des Expositions** Albigeois, avec **128 joueurs** au départ.

M. Pierre Pennetier, le Président du CD81 et toute son équipe organisatrice composée des Ginestet Edmonde, Montaud, Bielsa, Laurens, Catala, Cauquil, Joucla... ont été les maîtres d'œuvre de cette organisation sportive.

Le Comité d'Organisation Tarnais, de ce Championnat de France en 1986 à Albi

L'**arbitrage** de ces 2 journées sportives était assuré par :
-les arbitres Nationaux : Mrs Jean Carlotti (31), Yves Salvant (47) et Claude Verger (81)
-les arbitres de Ligue : Paul Crébassa (12), Charles Méric (31) et Yves Pinel (81).

Quelques **joueurs favoris** de ce Championnat à Albi en 1986 :
Lagarde (82), Aquilino, Armando (06), Bordin (47), Lacas (tenant du titre du 84), Mihoubi (37), Olmos (44), Quintais (28), Lacroux (31), Barraud (35), Lebee (02), Issertine (05), Monge (09), Iélo (13), Lebreton (14), Mense (17), Robert (26), Rocher (38), Fortas (972), Gramond (46), Siléci (49), Woelffele (54), Locertales (64), Chouat (65), Loy (94), Esteban (67), Couloubrier (72), Pomares (78), Phalippot (81), Choupay (77), Coulomb (83)...

Le **tenant du titre 1985 du (84)** : Lacas André s'est incliné en 1/16 de finale, face au Sarthois Couloubrier Clovis (72).

Résultats à partir des 1/8 de finale :

1/8 de finale :

-Coulomb (83) bat Zemmour Laurent (Boule Amicale du Moulin à Vent à Perpignan-66) 13 à 11
-Choupay (77) bat Di Iorio Nicolas (U-S-C-A-S-A Château-Arnoux-Saint-Auban-04) 13 à 10
-Couraud (44) bat Ippolito Jean-Luc (A-B-I-M Le Pont-de-Claix-38) 13 à 7
-Olmos (44) bat Couloubrier Clovis (G-S-O-S Le Mans-72) 13 à 8
-Lagarde (82) bat Fortas Eugène (A-B Tartane-972) 13 à 8
-Fabre (31) bat Liégeon Jacky (Pétanque Trévoltienne à Trévoux-01) 13 à 11
-Richard (80) bat Chevallier Jacques (Evreux Pétanque-27) 13 à 1
-Locertales (64) bat Esteban Antoine (C-B Strasbourgeois à Strasbourg-67) 13 à 6

1/4 de finale :

-Coulomb (83) bat Lagarde Guy «*Le Sec*» (U-S Montauban-82) 13 à 6
-Choupay (77) bat Fabre Denis (La Digue Fer à Cheval à Toulouse-31) 13 à 8
-Couraud (44) bat Richard Jacky (ASPTT Amiens-80) 13 à 6
-Olmos (44) bat Locertales Jacques (Alsace-Lorraine à Pau-64) 13 à 5

Photos : *1.* Champion *pour la 3e fois René COULOMB (Var). 2.* Vice-Champion *CHOUPAY (Seine et Marne). 3.* Demi-Finalistes *J.F. OLMOS (Loire Atlantique) et 4. COURAUD (Loire Atlantique).* Les Quart-de-Finalistes : *5. FABRE (Haute Garonne). 6. LOSCERTALES (Pyrennées Atlantiques). 7. RICHARD (Somme). 8. Guy LAGARDE (Tar et Gar).*

Les 8 joueurs 1/4 de finaliste de ce Championnat à Albi

1/2 finales :

-Coulomb (83) bat Couraud Robert (ASPTT Nantes-44) 13 à 10
-Choupay (77) bat Olmos Jean-François (Métallo Sport Chantenaysien à Chantenay-sur-Loire-44) 13 à 5

A noter que les **2 joueurs du (44)**, sont parvenus jusqu'en 1/2 finale, ce qui prouve le très bon niveau pétanque de ce département.

Finale :
- Coulomb René (B-J Dracénoise à Draguignan-83) bat Choupay Didier (Pétanque Briarde à Brie-Comte-Robert-77) 13 à 10.

Le futur Champion de Draguignan (83) au tir lors de ce Championnat Albigeois
Photo : Pétanque Magazine

Déroulement de la Finale :
(1-0, 2-0, 4-0, 4-1, 5-1, 6-1, 6-4, 9-4, 9-6, 9-9, 10-9, 10-10, 11-10, 13-10)

A noter qu'avec cette nouvelle victoire, le roi Coulomb René, a remporté son **3ème titre de Champion de France Tête-à-tête**, après 1980 et 1981.

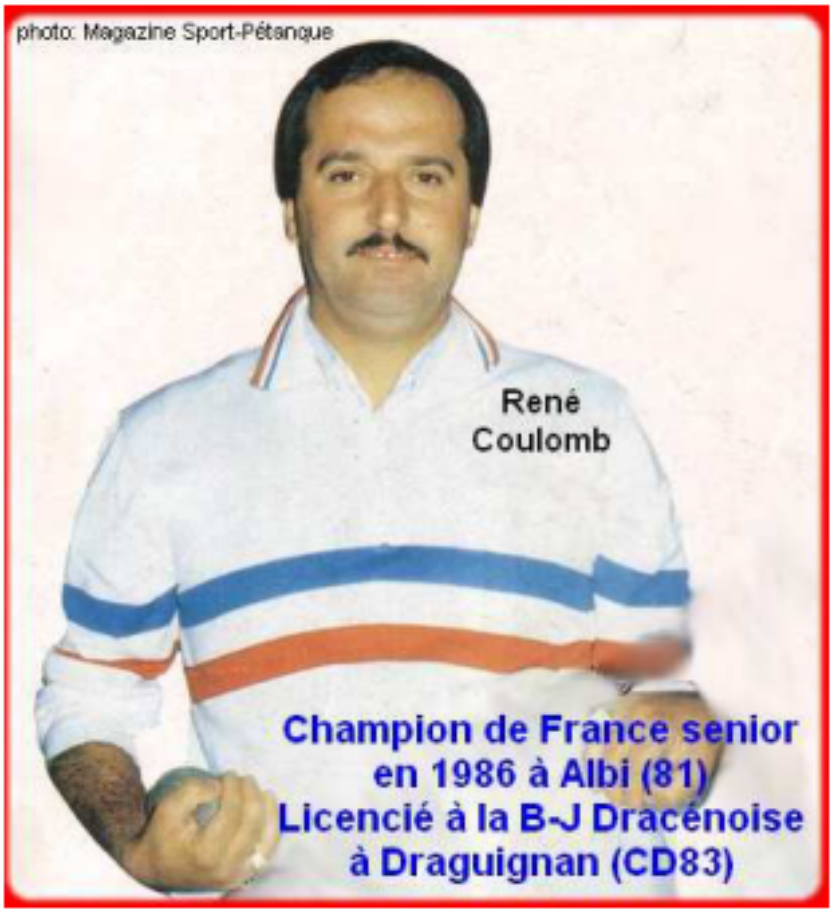

N° CF	Année	Jour	Nature	N° Catg	Lieu	Dpt	Joueur 1	Département	N°	Ville	Club	Résultats
204	1986	05/07	1S	21	Albi	81	COULOMB René	Var	83	Draguignan	B-J Dracénoise	Vainqueur
204	1986	05/07	1S	21	Albi	81	CHOUPAY Didier	Seine-et-Marne	77	Brie-Comte-Robert	Pétanque Briarde	Finale

Poules

							Allier	3	**DUBOST Jean-Claude**	Moulins	Pétanque Moulinoise	Poule		
							Ardennes	8	**ELIET Joël**	X	X	Poule		
							Ariège	9	**MONGE Roland**	Saint-Girons	P-C Saint-Girons Couserans	Poule		
							Aude	11	**TOMAS Manuel**	Cuxac-d'Aude	P-C Cuxanais	Poule		
							Aveyron	12	**ALONSO Jean-Louis**	Villefranche-de-Rouergue	Boule Relax	Poule		
							Aveyron	12	**VESINS Didier**	Marcillac-Vallon	Pétanque Marcillacoise	Poule		
							Calvados	14	**LEBRETON Dominique**	Caen	A-S Guérinière	Poule		
							Charente	16	**ABRIL André**	Saint-Fort-sur-le-Né	P-C Saint-Fort-sur-le-Né	Poule		
							Charente	16	**PIERRE Christophe (16)**	Angoulême	Saint-Cybard	Poule		
							Charente-Maritime	17	**MENSE Jacky**	Saint-Georges-de-Didonne	E-B Saint-Georges-de-Didonne	Poule		
							Cher	18	**ROUSSEAU Elie**	Vierzon	Bois d'Yèvre	Poule		
							Corrèze	19	**RANTIAN Guy**	Argentat	Pétanque des Barrages	Poule		
							Corse-du-Sud	2A	**FRASSATI Joseph**	Ajaccio	Boule de la Rocade - Mezzavia	Poule		
							Côtes-d'Armor	22	**FLAGEUL Christophe**	Saint-Brieuc	La Vaillante	Poule		
							Côtes-d'Armor	22	**RIFFARD Michel**	Pleudihen-sur-Rance	A-S Pleudihen-sur-Rance	Poule		
							Finistère	29	**MAUBRAS Thierry**	Lesneven	P-C Lesneven	Poule		
							Gard	30	**BRUNEL Francis**	Vauvert	E-B-J-C	Poule		
							Gard	30	**ZAID Serge**	Les Salles-du-Gardon	U-S Les Salles-du-Gardon	Poule		
							Haute-Garonne	31	**LACROUX Thierry**	Toulouse	C-B Saint-Pierre	Poule		
							Gers	32	**DELOM Gérard**	Monclar-sur-Losse	P-C Monclar-sur-Losse	Poule		
							Ille-et-Vilaine	35	**BARRAUD Claude**	Rennes	Jeanne d'Arc Rennes	Poule		
							Indre	36	**COGNE Jean-Noël**	Saint-Christophe-en-Bazelle	P-C Saint-Christophe-en-Bazelle	Poule		
							Isère	38	**ROCHER Bruno (38)**	X	X	Poule		
							Jura	39	**SAIGHI Djony**	Lons-le-Saunier	Pétanque Lédonienne	Poule		
							Landes	40	**CASES Norbert**	Biscarrosse	Cols Verts	Poule		
							Loir-et-Cher	41	**COUDERT Jean-Luc**	Blois	Cabochon	Poule		
							Haute-Loire	43	**JALLAT Dominique**	Le Puy-en-Velay	Pétanque du Val-Vert	Poule		
							Loiret	45	**LEMAIRE Jean-Pierre**	Châteauneuf-sur-Loire	Boule Castelneuvienne	Poule		
							Lot	46	**GRAMOND Christian**	Cahors	ASPTT Cahors	Poule		
							Lozère	48	**MAZON Maurice**	Mende	Mende Gévaudan C-P	Poule		
							Maine-et-Loire	49	**SILECI Christian**	Angers	A-S Monplaisir	Poule		
							Manche	50	**RIGOT Jean-Marie**	Saint-Lô	A-B Saint-Loise	Poule		
							Marne	51	**DUCROT Jean-Marie**	Châlons-en-Champagne	Saint-Jean Pétanque	Poule		
							Mayenne	53	**MENON Claude**	Laval	Fanny Pétanque Laval	Poule		
							Meuse	55	**JACQUES Christian**	Stenay	Boule Stenaisienne	Poule		

							Meuse	55	**SARRO Denis**	Saint-Mihiel	Pétanque Saint-Mihiel	Poule		
							Morbihan	56	**STEPHANT Philippe**	Lanester	Pétanque Lanestérienne	Poule		
							Moselle	57	**DUBARRY Patrick**	X	X	Poule		
							Nièvre	58	**LACOMBE Gilles**	Donzy	E-S Donzy	Poule		
							Nord	59	**GILQUEL André**	Croix	U-B Croix	Poule		
							Orne	61	**DEVERRE Christophe**	Flers	Pétanque Flérienne	Poule		
							Pas-de-Calais	62	**HENNEQUIN Jean-Paul**	Marck	A-S Marck	Poule		
							Puy-de-Dôme	63	**NOEL Jean-Louis**	Cournon-d'Auvergne	J-C Cournon-d'Auvergne	Poule		
							Hautes-Pyrénées	65	**CHOUAT Jacques**	Lourdes	A-P Lourdes	Poule		
							Bas-Rhin	67	**VIX Michel**	Strasbourg	C-B Strasbourgeois	Poule		
							Haute-Saône	70	**JEANMOUGIN Philippe**	Vesoul	U-S Vesoul	Poule		
							Saône-et-Loire	71	**MORET Patrick**	Gueugnon	P-L Gueugnon	Poule		
							Haute-Savoie	74	**GEROUDET Guy**	Cluses	Pétanque Clusienne	Poule		
							Paris	75	**COET Philippe**	Paris	P-C XVIème	Poule		
							Seine-Maritime	76	**VASSEUR Pascal**	Le Tréport	P-C Le Tréport	Poule		
							Somme	80	**ROUSSEL Jean-Marc**	Mers-les-Bains	B-C Mers-les-Bains	Poule		
							Tarn	81	**ASSEMAT Claude**	Lacrouzette	Pétanque Sidobrienne	Poule		
							Tarn	81	**BOUSQUET Patrick**	Castres	Pétanque Saint-Louis	Poule		
							Vendée	85	**RATAUD Lionel**	Saint-Gilles-Croix-de-Vie	Pétanque du Havre de Vie	Poule		
							Vienne	86	**ROCHER Jean-François**	Poitiers	Pétanque Montmidi	Poule		
							Haute-Vienne	87	**BARRET Patrick**	Limoges	Jeunesses Coop	Poule		
							Haute-Vienne	87	**SONZOGNI Jean-Marc**	Limoges	Jeunesses Coop	Poule		
							Vosges	88	**ANCEL Dominique**	Epinal	Grand-Champ de Mars	Poule		
							Yonne	89	**FAATOMO Antoine**	Dannemoine	A-S Dannemoine	Poule		
							Val-de-Marne	94	**LOY Michel**	Fresnes	A-A-S	Poule		
							Val-d'Oise	95	**GALIGNE Jean-Paul**	Eaubonne	C-S-M Eaubonne	Poule		
							Martinique	972	**PALCY Laurent**	Coridon	C-B Coridon	Poule		
							Guyane	973	**SEBASTIEN Yann**	Cayenne	C-A-S EDF	Poule		
							La Réunion	974	**MOUSSADY Aboubacar**	Saint-Pierre	C-P Saint-Pierroise	Poule		

1/32 de finale													
Var	83	**COULOMB René**	Draguignan	B-J Dracénoise	Vainqueur	13	Tarn	81	**CARLA Jean**	Saint-Sulpice-la-Pointe	Grand Rond	1/32 de finale	
Seine-et-Marne	77	**CHOUPAY Didier**	Brie-Comte-Robert	Pétanque Briarde	Finale	13	Hérault	34	**FARRE Joseph (69)**	Montpellier	Boule La Paillade	1/32 de finale	
Loire-Atlantique	44	**COURAUD Robert**	Nantes	ASPTT Nantes	1/2 finale	13	Hautes-Alpes	5	**ISSERTINE Patrick**	Briançon	A-P Briançon	1/32 de finale	
Loire-Atlantique	44	**OLMOS Jean-François**	Chantenay-sur-Loire	Métallo Sport Chantenaysien	1/2 finale	13	Landes	40	**CASTAIGNEDE Michel**	Mimizan	Bel-Air Sport	1/32 de finale	
Tarn-et-Garonne	82	**LAGARDE Guy**	Montauban	U-S Montauban	1/4 de finale	13	Savoie	73	**GRANDO Jean**	Chambéry	U-S-C Chambéry	1/32 de finale	4
Haute-Garonne	31	**FABRE Denis**	Toulouse	La Digue Fer à Cheval	1/4 de finale	13	Haute-Marne	52	**DJALTI Mohamed**	Saint-Dizier	Sporting Marnaval Club	1/32 de finale	
Somme	80	**RICHARD Jacky**	Amiens	ASPTT Amiens	1/4 de finale	13	Oise	60	**PAGNET Francis**	Verberie	Pétanque Verberie	1/32 de finale	
Pyrénées-Atlantiques	64	**LOCERTALES Jacques**	Pau	Alsace-Lorraine	1/4 de finale	13	F-F-A	989	**GALLIANO Jean-Noël**	Baden-Baden	S-S-A Baden-Baden	1/32 de finale	
Pyrénées-Orientales	66	**ZEMMOUR Laurent**	Perpignan	Boule Amicale du Moulin à Vent	1/8 de finale	13	Meurthe-et-Moselle	54	**WOELFFELE Philippe**	Longwy	Boule de Longwy	1/32 de finale	
Alpes-de-Haute-Provence	4	**DI IORIO Nicolas**	Château-Arnoux-Saint-Auban	U-S-C-A-S-A	1/8 de finale	13	Loire	42	**PEYROT Franck**	Rive-de-Gier	Pétanque Ripagérienne	1/32 de finale	
Isère	38	**IPPOLITO Jean-Luc**	Le Pont-de-Claix	A-B-I-M Le Pont-de-Claix	1/8 de finale	13	Seine-et-Marne	77	**ECKMANN Christian**	Melun	U-S Melun	1/32 de finale	
Sarthe	72	**COULOUBRIER Clovis**	Le Mans	G-S-O-S	1/8 de finale	13	Doubs-Territoire de Belfort	25	**REALINI Henri**	Besançon	Pétanque Franc-Comtoise	1/32 de finale	
Martinique	972	**FORTAS Eugène**	Tartane	A-B Tartane	1/8 de finale	13	Seine-Maritime	76	**DEGABRIEL Luc**	Rouen	Sainte-Lucie	1/32 de finale	
Ain	1	**LIEGEON Jacky**	Trévoux	Pétanque Trévoltienne	1/8 de finale	13	Tarn	81	**PHALIPPOT Alain**	Graulhet	Pétanque Graulhétoise	1/32 de finale	
Eure	27	**CHEVALLIER Jacques**	Evreux	Evreux Pétanque	1/8 de finale	13	Aisne	2	**LEBEE James**	Laon	Pétanque Laonnoise	1/32 de finale	
Bas-Rhin	67	**ESTEBAN Antoine**	Strasbourg	C-B Strasbourgeois	1/8 de finale	13	Drôme	26	**ROBERT Jean-Luc**	Portes-lès-Valence	U-S-C Portes-lès-Valence	1/32 de finale	
Eure-et-Loir	28	**THIL Jacques**	Dreux	A-S Portugaise	1/16 de finale	13	Haute-Loire	43	**COMTE Norbert**	Le Puy-en-Velay	ASPTT Le Puy-en-Velay	1/32 de finale	
Alpes-Maritimes	6	**ARMANDO Daniel**	Antibes	Pétanqueurs du Port	1/16 de finale	13	Rhône	69	**PERRIN Jean-Luc**	Villefranche-sur-Saône	Pétanque Caladoise	1/32 de finale	
Haute-Corse	2B	**LUCCIONI Augustin**	Biguglia	Boule de Casatorra	1/16 de finale	13	Cantal	15	**ROBERT Jean-Paul**	Ytrac	Pétanque Ytrac Club	1/32 de finale	
Creuse	23	**BELLONIE Dorian (23)**	La Courtine	P-C La Courtine	1/16 de finale	13	Polynésie	987	**SWAPP Alphonse**	Papeete	A-S Punaruu	1/32 de finale	
Guadeloupe	971	**LAUGIER André-Nicolas**	Petit-Canal	P-C Petit-Canal	1/16 de finale	13	Jura	39	**VAN KINH François**	Lons-le-Saunier	A-B-J Lons-le-Saunier	1/32 de finale	
Calvados	14	**BOSSCHAERTS Joël**	Caen	A-S Guérinière	1/16 de finale	13	Indre-et-Loire	37	**MIHOUBI Jean-Luc**	Tours	ASPTT Tours	1/32 de finale	
Ardèche	7	**BOUSCHON Francis**	Le Teil	Pétanque Luna Sablons	1/16 de finale	13	Lot-et-Garonne	47	**BORDIN Christian**	Agen	Le Gravier	1/32 de finale	
Seine-Saint-Denis	93	**BONNARD Pascal**	Livry-Gargan	Pétanque Livry-Sports	1/16 de finale	13	Bouches-du-Rhône	13	**IELO Antoine**	La Bouilladisse	U-B Bassin Minier	1/32 de finale	
Alpes-Maritimes	6	**AQUILINO Dominique**	Antibes	Pétanqueurs du Port	1/16 de finale	13	Eure-et-Loir	28	**QUINTAIS Philippe**	Hanches	A-S Hanches	1/32 de finale	
Côte-d'Or	21	**BOUILLON Norbert**	Dijon	Le Goujon	1/16 de finale	13	Essonne	91	**LAMOUR Jean-Claude**	Viry-Châtillon	S-V-P Viry-Châtillon	1/32 de finale	
Yvelines	78	**POMARES Christophe**	Saint-Germain-en-Laye	Stade Saint-Germanois	1/16 de finale	13	Maine-et-Loire	49	**PINEAU Eric**	Saint-Georges-sur-Loire	U-P Saint-Georges-sur-Loire	1/32 de finale	
Vaucluse	84	**LACAS André**	Sorgues	E-B Sorgues	1/16 de finale	13	Haut-Rhin	68	**CECERE Jean**	Illzach	C-B Illzach	1/32 de finale	
Deux-Sèvres	79	**JACQUET Christophe (79)**	Thouars	U-S Thouars	1/16 de finale	13	Vaucluse	84	**PRADEILLES Claude**	X	X	1/32 de finale	
Marne	51	**CRINON Thierry**	Epernay	ASPTT Epernay	1/16 de finale	13	Gironde	33	**PORTAIL Jean-Michel**	Le Pian-Médoc	P-C Le Pian-Médoc	1/32 de finale	
Dordogne	24	**CAUHAPE Eric**	Périgueux	E-P Périgueux	1/16 de finale	13	Saône-et-Loire	71	**LITAUDON Bruno**	Mâcon	Pétanque Mâconnaise	1/32 de finale	
Hauts-de-Seine	92	**TONNELLIER Gérard**	Puteaux	C-S-M Puteaux	1/16 de finale	13	Aube	10	**PROUVEUR Christophe**	Romilly-sur-Seine	Foyer de Romilly-sur-Seine	1/32 de finale	

1/16 de finale

Var	83	**COULOMB René**	Draguignan	B-J Dracénoise	Vainqueur	13	Eure-et-Loir	28	**THIL Jacques**	Dreux	A-S Portugaise	1/16 de finale	
Seine-et-Marne	77	**CHOUPAY Didier**	Brie-Comte-Robert	Pétanque Briarde	Finale	13	Alpes-Maritimes	6	**ARMANDO Daniel**	Antibes	Pétanqueurs du Port	1/16 de finale	
Loire-Atlantique	44	**COURAUD Robert**	Nantes	ASPTT Nantes	1/2 finale	13	Haute-Corse	2B	**LUCCIONI Augustin**	Biguglia	Boule de Casatorra	1/16 de finale	
Loire-Atlantique	44	**OLMOS Jean-François**	Chantenay-sur-Loire	Métallo Sport Chantenaysien	1/2 finale	13	Creuse	23	**BELLONIE Dorian (23)**	La Courtine	P-C La Courtine	1/16 de finale	
Tarn-et-Garonne	82	**LAGARDE Guy**	Montauban	U-S Montauban	1/4 de finale	13	Guadeloupe	971	**LAUGIER André-Nicolas**	Petit-Canal	P-C Petit-Canal	1/16 de finale	9
Haute-Garonne	31	**FABRE Denis**	Toulouse	La Digue Fer à Cheval	1/4 de finale	13	Calvados	14	**BOSSCHAERTS Joël**	Caen	A-S Guérinière	1/16 de finale	
Somme	80	**RICHARD Jacky**	Amiens	ASPTT Amiens	1/4 de finale	13	Ardèche	7	**BOUSCHON Francis**	Le Teil	Pétanque Luna Sablons	1/16 de finale	
Pyrénées-Atlantiques	64	**LOCERTALES Jacques**	Pau	Alsace-Lorraine	1/4 de finale	13	Seine-Saint-Denis	93	**BONNARD Pascal**	Livry-Gargan	Pétanque Livry-Sports	1/16 de finale	
Pyrénées-Orientales	66	**ZEMMOUR Laurent**	Perpignan	Boule Amicale du Moulin à Vent	1/8 de finale	13	Alpes-Maritimes	6	**AQUILINO Dominique**	Antibes	Pétanqueurs du Port	1/16 de finale	
Alpes-de-Haute-Provence	4	**DI IORIO Nicolas**	Château-Arnoux-Saint-Auban	U-S-C-A-S-A	1/8 de finale	13	Côte-d'Or	21	**BOUILLON Norbert**	Dijon	Le Goujon	1/16 de finale	
Isère	38	**IPPOLITO Jean-Luc**	Le Pont-de-Claix	A-B-I-M Le Pont-de-Claix	1/8 de finale	13	Yvelines	78	**POMARES Christophe**	Saint-Germain-en-Laye	Stade Saint-Germanois	1/16 de finale	
Sarthe	72	**COULOUBRIER Clovis**	Le Mans	G-S-O-S	1/8 de finale	13	Vaucluse	84	**LACAS André**	Sorgues	E-B Sorgues	1/16 de finale	
Martinique	972	**FORTAS Eugène**	Tartane	A-B Tartane	1/8 de finale	13	Deux-Sèvres	79	**JACQUET Christophe (79)**	Thouars	U-S Thouars	1/16 de finale	
Ain	1	**LIEGEON Jacky**	Trévoux	Pétanque Trévoltienne	1/8 de finale	13	Marne	51	**CRINON Thierry**	Epernay	ASPTT Epernay	1/16 de finale	
Eure	27	**CHEVALLIER Jacques**	Evreux	Evreux Pétanque	1/8 de finale	13	Dordogne	24	**CAUHAPE Eric**	Périgueux	E-P Périgueux	1/16 de finale	
Bas-Rhin	67	**ESTEBAN Antoine**	Strasbourg	C-B Strasbourgeois	1/8 de finale	13	Hauts-de-Seine	92	**TONNELLIER Gérard**	Puteaux	C-S-M Puteaux	1/16 de finale	

1/8 de finale

Var	83	**COULOMB René**	Draguignan	B-J Dracénoise	Vainqueur	13	Pyrénées-Orientales	66	**ZEMMOUR Laurent**	Perpignan	Boule Amicale du Moulin à Vent	1/8 de finale	11
Seine-et-Marne	77	**CHOUPAY Didier**	Brie-Comte-Robert	Pétanque Briarde	Finale	13	Alpes-de-Haute-Provence	4	**DI IORIO Nicolas**	Château-Arnoux-Saint-Auban	U-S-C-A-S-A	1/8 de finale	10
Loire-Atlantique	44	**COURAUD Robert**	Nantes	ASPTT Nantes	1/2 finale	13	Isère	38	**IPPOLITO Jean-Luc**	Le Pont-de-Claix	A-B-I-M Le Pont-de-Claix	1/8 de finale	7
Loire-Atlantique	44	**OLMOS Jean-François**	Chantenay-sur-Loire	Métallo Sport Chantenaysien	1/2 finale	13	Sarthe	72	**COULOUBRIER Clovis**	Le Mans	G-S-O-S	1/8 de finale	8
Tarn-et-Garonne	82	**LAGARDE Guy**	Montauban	U-S Montauban	1/4 de finale	13	Martinique	972	**FORTAS Eugène**	Tartane	A-B Tartane	1/8 de finale	8
Haute-Garonne	31	**FABRE Denis**	Toulouse	La Digue Fer à Cheval	1/4 de finale	13	Ain	1	**LIEGEON Jacky**	Trévoux	Pétanque Trévoltienne	1/8 de finale	11
Somme	80	**RICHARD Jacky**	Amiens	ASPTT Amiens	1/4 de finale	13	Eure	27	**CHEVALLIER Jacques**	Evreux	Evreux Pétanque	1/8 de finale	1
Pyrénées-Atlantiques	64	**LOCERTALES Jacques**	Pau	Alsace-Lorraine	1/4 de finale	13	Bas-Rhin	67	**ESTEBAN Antoine**	Strasbourg	C-B Strasbourgeois	1/8 de finale	6

1/4 de finale

Var	83	**COULOMB René**	Draguignan	B-J Dracénoise	Vainqueur	13	Tarn-et-Garonne	82	**LAGARDE Guy**	Montauban	U-S Montauban	1/4 de finale	6
Seine-et-Marne	77	**CHOUPAY Didier**	Brie-Comte-Robert	Pétanque Briarde	Finale	13	Haute-Garonne	31	**FABRE Denis**	Toulouse	La Digue Fer à Cheval	1/4 de finale	8
Loire-Atlantique	44	**COURAUD Robert**	Nantes	ASPTT Nantes	1/2 finale	13	Somme	80	**RICHARD Jacky**	Amiens	ASPTT Amiens	1/4 de finale	6
Loire-Atlantique	44	**OLMOS Jean-François**	Chantenay-sur-Loire	Métallo Sport Chantenaysien	1/2 finale	13	Pyrénées-Atlantiques	64	**LOCERTALES Jacques**	Pau	Alsace-Lorraine	1/4 de finale	5

1/2 finale

Var	83	**COULOMB René**	Draguignan	B-J Dracénoise	Vainqueur	13	Loire-Atlantique	44	**COURAUD Robert**	Nantes	ASPTT Nantes	1/2 finale	10
Seine-et-Marne	77	**CHOUPAY Didier**	Brie-Comte-Robert	Pétanque Briarde	Finale	13	Loire-Atlantique	44	**OLMOS Jean-François**	Chantenay-sur-Loire	Métallo Sport Chantenaysien	1/2 finale	5

Finale

Var	83	**COULOMB René**	Draguignan	B-J Dracénoise	Vainqueur	13	Seine-et-Marne	77	**CHOUPAY Didier**	Brie-Comte-Robert	Pétanque Briarde	Finale	10