CHAMPIONNATS DE FRANCE DE PETANQUE

- **DOUBLETTES : XXIème**
- **TÊTE A TÊTE : XXVème**

LE CANNET - ROCHEVILLE

6 - 7 - 8 JUILLET 1990

LA PALESTRE

CÔTE D'AZUR
LE CANNET

où la vie est une fête.

CHAMPIONNAT DE FRANCE

PETANQUE : XXIe DOUBLETTE - XXVe TETE A TETE

ÉQUIPES QUALIFIÉES

LIGUE - DEPARTEMENT		QUALIFIÉS DOUBLETTES		QUALIFIÉS TETE À TETE
ALSACE	1	A - FRUH Sauveur (67) B - MENDES Francesco	1	THOREL Eric (68)
67 - Bas Rhin	2	A - MARX Philippe B - HOLTZMANN Alain	2	ESTEBAN Antoine
68 - Haut Rhin	3	A - PORTAL Adrien B - MEYER Alain	3	MOLINARI Jean-Pierre
F.F.A.	4	A - SOLA Roger B - VAQUIER Jean-Louis	4	BUCH Claude
AQUITAINE	5	A - MUNOZ François B - COSTESEQUE Yvon	5	REULET Guy (40)
24 - Dordogne	6	A - SERRE Thierry B - RONGIERAS Bruno	6	GARRIGUE Francis
33 - Gironde	7	A - ROUGY Patrick B - LEVREAUD Jean-+Claude	7	CASILE Paul
40 - Landes	8	A - VILLEMUR Henri B - LAVILLE Guy	8	GOMEZ Denis
47 - Lot et Garonne	9	A - LAGARDE Guy B - CAMPS Max	9	POMIES Serge
64 - Pyrénées Atlantiques	10	A - LOSCERTALES Jacques B - VINUALES Jean-Pierre	10	MARTINEZ Bernard
AUVERGNE - BOURBONNAIS	11	A - AUBOIRON Daniel (43) B - TOURET Denis	11	DANIEL Patrick (03)
03 - Allier	12	A - HOMBREUX Jean B - GUILBAUD Patrick	12	SALOMON
		Vice-Champion Tête à Tête	13	FAZZINO Christian (03)
15 - Cantal	13	A - CALDA MAISON Michel B - MAGNE Bernard	14	POLONAIS Bernard
43 - Haute Loire	14	A - HINTERSTEIN René B - MILLE Marcel	15	JALLAT Dominique
63 Puy de Dôme	15	A - FERRI Jean-Marie B - VERGEZAC Daniel	16	REYMOND Gérard
BOURGOGNE	16	A - FEITZ Dominique (89) B - ROMANEL Patrice	17	COUDERC Patrick (71)
21 - Côte d'Or	17	A - SAVRY Yann B - SAVRY Daniel	18	ROIG-PONS Dominique
58 - Nièvre	18	A - MAGGIANI Bruno B - HALLARD Michel	19	DELATOUR François
71 - Saône et Loire	19	A - MORET Fabien B - MARCHAND Daniel	20	BELARDI Daniel
89 - Yonne	20	A - NOEL Dominique B - MLYNARKZYK Eric	21	FAATOMO Anoine

ÉQUIPES QUALIFIÉES (SUITE)

LIGUE - DEPARTEMENT	QUALIFIÉS DOUBLETTES	QUALIFIÉS TETE À TETE
BRETAGNE	21 A - VIVES Jean-Pierre (29) B - DERRIEN Eric	22 REDINGER Patrick (35)
22 - Côtes d'Armor	22 A - HENRY Jean-Jacques B - JACQUEL Franck	23 CHOVET Jean-Pierre
	23 A - BARADAT André B - LE DANTEC David	**Vice-Champions Doublettes**
29 - Finistère	24 A - CRENN Robert B - POUYMEMBRAT Philippe	24 GUYARDER Gilbert
35 - Ille et Vilaine	25 A - COCAIGN Jean-Paul B - VERGER Patrick	25 JEHANNIN Denis
56 - Morbihan	26 A - HINDRE Thierry B - GUYOT Christian	26 LE POULICHET Jean-Yves
CENTRE	27 A - NUNES Manuel (37) B - FLOURIOT Jean-Jacques	27 QUINTAIS Philippe (28)
18 - Cher	28 A - DEMUTH Vincent B - CHAUSSIN Marc	28 TOMASOV Thierry
28 - Eure et Loir	29 A QUINTAIS Albino B - AMRI Sefti	29 PIGERE Cédric
36 - Indre	30 A - MICHAUT Patrick B - BOUILLE Philippe	30 MASSICOT Franck
37 - Indre et Loir	31 A - TOURNOIS Claude B - TOURNOIS Bruno	31 BOUILLON Jean-Michel
41 - Loir et Cher	32 A - CHARRAULT Michel B - PETIT Laurent	32 DESMONS Pascal
45 - Loiret	33 A - LEMAIRE Jean-Pierre B - CORMIER Christophe	33 CHEVALIER Claude
CHAMPAGNE	34 A - STARCH Noël B - DJALTI Mohamed	34 LOUBINOUX Pascal (10)
08 - Ardennes	35 A - TOUPET Gérard B - GARCIA José	35 DEVREEZE Thierry
10 - Aube	36 A - LATRUFFE Jean-Pierre B - WEBER Jean	36 MAYBEL Michel
51 - Marne	37 A - BEILVERT Bruno B - GRANDIN Bertrand	37 MULA Dominique
52 - Haute Marne	38 A - HOLLARD Francis B - HOLLARD Jean-Noël	38 PAQUIN José
CORSE		
2A - Corse du Sud	39 A - SINI Joseph B - SELLARI Joseph	39 POGGI Joséph
2B - Haute Corse	40 A - MAZZONI Charles B - TOLAINI Jean-Pierre	40 TOLAINI Jean-Marie

ÉQUIPES QUALIFIÉES (SUITE)

LIGUE - DEPARTEMENT	QUALIFIÉS DOUBLETTES	QUALIFIÉS TETE À TETE
FRANCHE COMTÉ	41 A - JEANGUILLAUME Roland (25) B - MARENGHI Jean-Pierre	41 DOYEN Jacques (70)
25 - Doubs	42 A - FRACHEBOIS Janick B - MARAUX Patrick	42 HOANG YVES
39 - Jura	43 A - BUSSARD Daniel B - MULLER Jean-Louis	43 PIET Dominique
70 - Haute Saône	44 A - BIASOLI Pascal B - PERARDOT Denis	44 ROVERTTO Christian
90 - Territoire de Belfort	45 A - SAADI Marc B - GRAU Gérard	45 ILLANA Joseph
ILE DE FRANCE	46 A - DORIGNY Olivier (78) B - GESRET Olivier	46 CHOUPAY Didier (77)
75 - Ville de Paris	47 A - LOY Michel B - LESAGE Thierry	47 GRAS Patrick
	Champion de France	48 WATIEZ Jean-Pierre
77 - Seine et Marne	48 A - STOHR William B - GAILLARD Gilles	49 QUILICHINI Franck
78 - Yvelines	49 A - DUMONT Laurent B - SIDERI Ivan	50 POMARES Christophe
91 - Essone	50 A - ROSENZVEIG Philippe B - FONTAINE Roland	51 ROBERT Jean-François
92 - Hauts de Seine	51 A - HADDAD David B - LENOIR David	52 NERVOSI Vincent
93 - Seine St Denis	52 A - LAUROT William B - HELERIT Louis	53 TOURNAY Gérard
94 - Val de Marne	53 A - LAMBERT Philippe B - ZEMMOUR Laurent	54 PERENCHIO Norbert
95 - Val d'Oise	54 A - TANGUY Guy B - BONFANTI Pascal	55 GATTUSO Régis
LANGUEDOC - ROUSSILLON	55 A - TRILLES Claude (34) B - CONQUET Jean-Claude	56 HEBRARD Gil (30)
11 - Aude	56 A - PAOLINI Benito B - TOMAS Manuel	57 CHAMAYOU Michel
30 - Gard	57 A - BRIAND Michel B - DESJARDIN Jérôme	58 SZYMESAK Jacky
34 - Hérault	58 A - MARIGOT Roger B - MARCO Roger	59 BASSIER Christian
48 - Lozère	59 A - MONARD Daniel B - RAJCZA Edmond	60 MICHEL Jean-Paul
66 - Pyrénées Orientales	60 A - SICRE Paul B - PEDRAGOSA Thierry	61 MARIN Bernard

ÉQUIPES QUALIFIÉES (SUITE)

LIGUE - DEPARTEMENT	QUALIFIÉS DOUBLETTES	QUALIFIÉS TETE À TETE
LIMOUSIN	61 A - JOUGOUNOUX Gérard B - BELLONIE Dorian	62 RICHOU Guy (87)
19 - Corrèze	62 A - DELGOULET Yves B - DELGOULET Patrick	63 BELLONIE Laurent
23 - Creuse	63 A - LORCERIE LUCIEN B - BARBAUD Robert	64 MARTINS Jean-François
87 - Haute Vienne	64 A - ROUVERAS Philippe B - GAMOND Lionel	65 MONTELS Laurent
LORRAINE	65 A - FERRY Jean-Pierre B - MASSON Bruno	66 WITTMANN Michel (55)
54 - Meurthe et Moselle	66 A - CABARET Philippe B - MELICH Henri	67 BECART Laurent
55 - Meuse	67 A - SFREGOLA Francis B - MANGEOT Jean-Pierre	68 DELLACROCE Jean-Louis
57 - Moselle	68 A - REMIATTE Dominique B - BENACQUISTA Tonino	69 GRUN Alain
88 - Vosges	69 A - ANCEL Dominique B - PAPELIER Jean-Marie	70 BAZIN Robert
MIDI PYRÉNÉES	70 A - ARCHIMBEAUD Eric (12) B - DIAZ Diégo	71 DOERR Antoine (65)
09 - Ariège	71 A - BARAT Gérard B - AGERT Jean-Pierre	72 JANY Alain
12 - Aveyron	72 A - ROYO-ARTAL Xavier B - ROYO-ARTAL Rémy	73 MAS Jean-Pierre
31 - Haute Garonne	73 A - MEIRELES François B - PIQUEMAL Bernard	74 ROUQUIÉ Philippe
32 - Gers	74 A - CARRETE David B - ROUCOLLE Jean-Michel	75 REYNES François
46 - Lot	75 A - COUDERC Philippe B - RAYNAL Patrice	76 MOULENE Dominique
65 - Hautes Pyrénées	76 A - VIGNES Raymond B - TREY Alain	77 DOERR Daniel
81 - Tarn	77 A - CHASTRUSSE André B - CARLA Jean	78 CHAMAYOU Jacky
82 - Tarn et Garonne	78 A - LEMBOULAS Jean-Claude B - LARROQUE Claude	79 SAMAKA Jacques
NORD PICARDIE	79 A - LOIZE Maurice B - LEBEE José	80 AUREJAC Alain (59)
02 - Aisne	80 A - GILLOT Christophe B - AUMONT Thierry	81 VALISSANT Dominique
59 - Nord	81 A - DESCHOOL MEESTER Eric B - FIORI Patrick	82 HERLEM Christophe
60 - Oise	82 A - ESCANDE Louis B - BANQUET Philippe	83 ETRYHARD Jean-François

ÉQUIPES QUALIFIÉES (SUITE)

LIGUE - DEPARTEMENT	QUALIFIÉS DOUBLETTES	QUALIFIÉS TETE À TETE
62 -Pas de Calais 80 - Somme	83 A - LE GOFF Camille B - LE GOFF Didier	84 PARRAIN Stéphane
	84 A - BINET Daniel B - CHAMBELLAND Philippe	85 RICHARD Jacky
BASSE NORMANDIE 14 - Calvados 50 - Manche 61 - Orne	85 A - JOURDAN Pascal B - DOS SANTOS Arthur	86 PEREZ Serge
	86 A - BEAUDEQUIN Patrick B - LOHOU Thierry	87 SANCHEZ Roger
	87 A - FAUTRE Gilles B - VILLAIN Patrick	88 BOUVET Hubert
	88 A - HIREL Renaud B - MARMONNIER Romuald	89 BROZA Eric
HAUTE NORMANDIE 27 - Eure 76 - Seine Maritime	89 A - PANCIA Claude (76) B - LESTERLIN Sylvain	90 GREGOIRE Joseph Edmond (76)
	90 A - PARISY François B - CHARPENTIER Stéphane	91 RAYNAUD Michel
	91 A - PASQUIER Jean-Pierre B - MALATESTA Jean-Gilbert	92 BULARD Luc
PAYS DE LOIRE 44 - Loire Atlantique 49 - Maine et Loire 53 - Mayenne 72 - Sarthe 85 - Vendée	92 A - CHAUSSEPIED Didier (44) B - ROBION Jacques	93 THOREL Gérard (44)
	93 A - OLMOS Marc B - OLMOS Christian	94 HERVO Patrick
	94 A - VILCHIEN Tony B - VILCHIEN Stéphane	95 POIRIER Gildas
	95 A - LEROUGE Michel B - LOISNARD Mickaël	96 FRAUDIN Bernard
	96 A - BERVAS Alain B - RIPOLL Jean-Claude	97 THIBAULT Patrick
	97 A - PENISSON Christian B - CHARBONNEAU Eric	98 ROBRIQUET Patrick
POITOU CHARENTES 16 - Charente 17 - Charente Maritime 79 - Deux Sèvres 86 - Vienne	98 A - FELTAIN Georges (17) B - FELTAIN François	99 PIERRE Christophe
	99 A - MAESTRACCI Joseph B - MENNEBOO Patrick	100 MONTBŒUF Stéphane
	100 A - SAN ROQUE Jean-Pierre B - MEGE James	101 LAINE Robert
	101 A - BOUFFANDEAU Christophe B - GROLLIER Gilbert	102 CAQUINEAU Jean-Paul
	102 A - DEBLAISE Joël B - FOUSSIER René	103 DESHOULIERES Christophe
PROVENCE ALPES COTE D'AZUR 04 - Alpes deHaute Provence	103 A - MEDJIAN Alain (06) B - ROUZE Philippe	104 RIVIERE Fernand (06)
	104 A - JOURDAN Richard B - BAILLE Patrick	105 PELLOUX Alain

ÉQUIPES QUALIFIÉES (SUITE)

LIGUE - DEPARTEMENT	QUALIFIÉS DOUBLETTES	QUALIFIÉS TETE À TETE
05 - Hautes Alpes	105 A - HOUDELETTE Robert B - ALEIXO Luis	106 DEFAYE Didier
06 - Alpes Maritimes	106 A - FAZZINO Antoine B - D'AMATO Michel	107 MASSA Jean-Marie
	107 A - BALBALIAN Michel B - FAILLA Jean-Pierre	108 ARFI Frédéric
	108 A - LECOMPTE Michel B - DUMANOIS Armand	109 FARDEAU David
13 - Bouches du Rhône	109 A - KOKOYAN Jean B - LUCCHESI Louis	110 LACROIX Dominique
83 - Var	110 A - SEMERIA René B - RAFFALLI Joseph	111 DE MARIA Thierry
84 - Vaucluse	111 A - RICHERT Alain B - LEVRARD Jean-Jacques	112 RAYNE Philippe
RHONE ALPES	112 A - BERTRAND Philippe (26) B - BRUGNERA Richard	113 SIMONATO Valter (38)
01 - Ain	113 A - ARDICLIR Ramzan B - TOMASINI Xavier	114 PETROP Robert
07 - Ardèche	114 A - PICAZO Christian B - NINFA Vincent	115 GEORGES Jean-Marie
26 - Drôme	115 A - ROBERT Jean-Luc B - CHAULET Claude	116 LIENARD Michel
38 - Isère	116 A - D'HERVILLY Bertrand B - RANDRIANARISAFY Francis	117 CRUZ Jérôme
42 - Loire	117 A - CARILLO Christian B - CARILLO Hervé	118 PONCHON
69 - Rhône	118 A - DUPUY Didier B - LACHIZE Jean-Paul	119 CROCE Eric
	119 A - LOZANO André B - CHAPELAND Wilfrid	**Champions de France**
73 - Savoie	120 A - GUANJIZOLI Joseph B - ZUCCHI Albert	120 LYONNAZ Jackie
74 - Haute Savoie	121 A - PENARANDA Jo B - BAUSSAND Robert	121 DEVIN Patrick
ANTILLES - GUYANE	122 A - CHERY ZELOTE Clarisson B - BAPIN Antony	122 ROBERT Mathurin
Guadeloupe	123 A - EPIL Christian B - KADELINE Luc	123 KEDROUAH Franck
Martinique	124 A - VAUTOUR Patrick B - SEMINOR Robert	124 JOLY Mozard
La Réunion	125 A - BROUHAN Maurice B - LEE SONG YIN Bernard	125 PAVOT Jean-Marie
Mayotte		
Polynésie	126 A - SANSINE Julien B - FAAHIPAHIPA Julien	126 TEMARII Reinnera
Nouvelle Calédonie	127 A - BOANOU François B - BARNY Robert	127 UEDRE Maxime

Boules

CHAMPIONNAT DE FRANCE DE PÉTANQUE SOUS LE PATRONAGE « NICE-MATIN »

Quatre champions du monde au Cannet-Rocheville

Demain et dimanche le stade de l'Aubarède au Cannet-Rocheville sera la capitale de la pétanque à l'occasion des XXIe championnats de France de doublettes et XXVe championnats de tête-à-tête de la Fédération française de pétanque et jeu provençal.

Parmi les joueurs sélectionnés dans les divers concours qualificatifs des départements français et des DOM-TOM, quatre d'entre eux possèdent des titres de champion du monde.

— Armand Dumanois de l'U.S. Pégomas, champion du monde 1989 de triplettes juniors à Tunis. Il sera associé à Michel Lecompte dans le championnat de doublettes.

— Dominique Roig-Pons de la Côte d'Or, champion du monde 1989 de triplettes junior à Tunis. Il disputera le championnat individuel.

— Christian Fazzino, de l'Allier, champion du monde de triplettes 1989 à Barcelone.

— Didier Choupay de la Seine-et-Marne, également champion du monde 1989 à Barcelone.

Les équipes et joueurs qui représenteront la ligue « Provence Alpes, Côte d'Azur et la ligue Corse sont :

Doublettes

Alpes-Maritimes : A. Fazzino D'Amato ; Medjani-Rouzé ; Balbalian-Failla ; Lecompte-Dumanois.

Alpes-Haute-Provence : Jourdan-Bailla.

Hautes-Alpes : Houdelatte-Aleixo.

Bouches-du-Rhône : Kokoyan-Lucchesi.

Var : Séméria-Raffalli.

Vaucluse : Richert-Levrard.

Corse-du-Sud : Sini-Sellari.

Haute-Corse : Mazzoni-J.-P. Tolaini.

Individuels

Alpes-Maritimes : Massa, Rivière, Arti, Ferdeau.

Alpes-de-Haute-Provence : Pelloux.

Hautes-Alpes : Delève.

Bouche-du-Rhône : Lecroix.

Var : Demaria.

Vaucluse : Reyne.

Corse-du-Sud : Poggi.

Haute-Corse : J.-M. Tolaini.

Aujourd'hui, de 9 heures à 22 heures, accueil des délégations au gymnase et au stade de l'Aubarède.

De 19 heures à 21 heures, réceptions de la ville du Cannet au « Jardin de Tivoli ».

Demain samedi, à 8 heures, mise en jeu des deux compétitions.

A 14 h 30, reprise des parties jusqu'aux seizièmes de finale pour les doublettes et huitièmes de finale pour le tête-à-tête.

Deux journées non-stop de pétanque de haut niveau au stade de l'Aubarède du Cannet-Rocheville.

Jo SPERTINO.

Armand Dumanois et Michel Lecompte de l'U.S. Pégomas. (Photo S.P.)

CHAMPIONNAT DE FRANCE DE PÉTANQUE AU CANNET-ROCHEVILLE SOUS LE PATRONAGE DE « NICE-MATIN »

Quatre cents joueurs... pour deux titres !

Didier Choupay, second en partant de la gauche, champion du monde en titre, ici, au cours de la demi-finale du dernier championnat de France de triplette, sera le favori du « Tête-à-tête ». (Photo SPI)

Aujourd'hui et demain, le stade de l'Aubarède au Cannet-Rocheville va vivre à l'heure de la pétanque à l'occasion des 21e et 25e championnats de France de « doublettes » et de « tête-à-tête » de la Fédération française de pétanque et jeu provençal.

L'organisation de ces deux compétitions a été confiée au comité départemental des Alpes-Maritimes et au comité des sports du Cannet-Rocheville. Patronage de la ville du Cannet et de « Nice-Matin ».

Près de 400 joueurs seront présents dans les deux formules avec l'espoir de s'approprier les titres nationaux.

« Doublettes » compétition ouverte

Le championnat de « doublette » sembre être assez ouvert et équilibré. Il faut tout de même noter la présence des champions sortants Lozano et Chapeland (Rhône), Lagarde-Camps (Lot-et-Garonne), Latruffe-Weber (Aube), Marigot-Marco (Hérault), Marc et Christian Olmos (Loire-Atlantique), Kokoyan-Lucchesi (Bouches-du-Rhône), etc.

Le « tête-à-tête » avec Choupay et Fazzino

Le championnat « individuel » pourrait ne pas échapper à un des deux champions du monde Didier Choupay (Seine-et-Marne) et Christian Fazzino (Allier), malgré les oppositions des Roig-Pons (Côte d'Or), du champion de France sortant Jean-Pierre Watiez (Paris), Quintais (Centre), Nervosi (Hauts-de-Seine), Tournay (Seine-Saint-Denis), etc.

Il faudra, aussi, compter dans les deux épreuves sur nos équipes régionales qui auront sûrement leurs mots à dire.

Pour « voir » nos régionaux

Suite au tirage au sort déjà publié, voici les « poules » qui intéressent nos équipes et joueurs régionaux :

Doublettes :

Poule 11 : jeu 21 A. Fazzino (A.M.), Frusch (67 L), jeu 22 Auboiron (43), Starch (52).

Poule 12 : 23 tournois (37), Hiraf (51), 24 Balbalian (A.M.), Stohr (77).

Poule 14 : 27 Nunes (37), Brouhan (Réunion), 28 Mazzoni (Hte-Corse), Noël (89).

Poule 15 : 29 Semeria (Var), San-Roque (17), 30 Vives (29), Loize (02).

Poule 18 : 35 Lecompte (A.M.), Baradat (22), 36 Marigot (34), Ferri (63).

Poule 19 : 37 Bapin (Martinique), Moret (71), 38 Medjian (A.M.), Leourge (53).

Poule 21 : 41 Binet (80), Biasoli (70), 42 Jourdan (A.H.P.), Lagarde (47).

Poule 23 : 45 Kokoyan (13), Chaussepied (44), 45 Sini (Corse-du-Sud), Lemaire (45).

Tête-à-tête :

Poule 10 : 19 Morades (78), Chovet (22), 20 Demaria (Var), Marin (66).

Poule 13 : 25 Richard (80), Tolaini (Hte-Corse), 26 Croce (69), Bellonie (19).

Poule 16 : 31 Jany (09), Rivière (A.M.), 32 Nervosi (92), Belardi (71).

Poule 17 : 33 Fardeau (A.M.), Roverto (70), 34 Moulene (48), Massicot (38).

Poule 22 : 43 Massa (A.M.), Tomasov (18), 44 Etryhard (60), Jehannin (35).

Poule 24 : 47 Semara (82), Pelloux (A.H.P.), 48 Joly (Martinique), Bulard (76).

Poule 26 : 51 Arfi (A.M.), Thorel (44), 52 Lyonnaz (73), Poggi (rse-du-Sud).

Le programme

Aujourd'hui : 8 h, début des championnats.

12 h, arrêt des parties (repas des place).

14 h 30, reprise des parties jusqu'aux 16e de finale. Doublettes et 8e de finale tête-à-tête.

Demain dimanche : 8 h, —e de finale-doublette.

10 h, quarts de finale doublettes et tête-à-tête.

14 h 30, demi-finales doublettes et tête-à-tête.

16 h 30, finales des deux championnats.

18 h 30, proclamation des résultats. Remise des récompenses et passage du flambeau.

Jo SPERTINO

Boules CHAMPIONNAT DE FRANCE DE PÉTANQUE AU CANNET-ROCHEVILLE SOUS LE PATRONAGE DE « NICE-MATIN »

Le Niçois Rivière postulant au podium

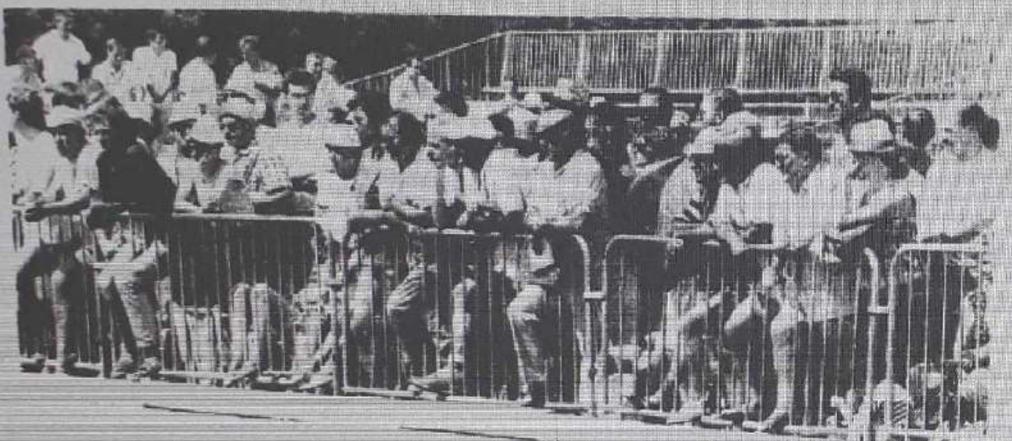

La foule des grands jours au stade de l'Auberéde.

Beaucoup de monde depuis hier dans le complexe sportif de l'Auberéde, au Cannet-Rocheville, où se disputent les championnats de France de doublettes et tête-à-tête de la Fédération française de pétanque et jeu provençal.

L'organisation de des championnats est l'œuvre du comité départemental des Alpes-Maritimes du président Guibilato et du comité des sports du Cannet-Rocheville. Patronage de la ville du Cannet et de « Nice-Matin ».

Dans l'épreuve de doublette les séries Mazzoni (Haute-Corse) et Semeria (Var) n'ont pu sortir des poules qualificatives. Aux 32ᵉˢ de finale, les Niçois Antoine Fazzino et Michel D'Amato ne pouvaient passer devant Sanaine (Polynésie), auparavant ils avaient pourtant réussi un sans-faute. Les champions de France sortants Lozano et Chapelard (Rhône) se faisaient « sortir ». Même mésaventure pour Jourdan et Baille des Alpes-de-Haute-Provence. Lecompte et Dumanois se faisaient battre à leur tour, aux seizièmes de finale par Demuth (Cher) après avoir réussi à battre les vice-champions de France 1990 Baradat (22) dans les poules.

Les locaux rochevillois Madjian et Rouzé se qualifiaient haut la main pour les quarts de finale. Aujourd'hui, ils auront leur mot à dire dans le sprint final. Il en sera de même pour les belles séries que sont Marigot (Hérault), Lagarde (Lot-et-Garonne), Loy (Paris) et Olmos (Loire-Atlantique).

Watiez Choupay « out » dans le tête-à-tête

Dans le championnat individuel, tous les régionaux ont réussi à passer les poules qualificatives ainsi que les principaux favoris, à l'exception de Nervosi (Hauts-de-Seine). Hélas, le tirage désigna aux 32ᵉ de finale un duel fratricide des A.-M. entre Massa et Arfi, le premier nommé l'emporta 13-5, il se faisait sortir à son tour aux 16ᵉˢ en manquant la boule de gagne. Jean-Marie n'avait pourtant pas démérité. Le Corse Tolaini bat le jeune Fardeau (Alpes-Maritimes) 13-3. Le champion du monde junior Roig-Pons se faisait battre, de même que Tournay (93) champion de France de triplette. Demaria (Var), Massa (A.-M.), Tolaini (Haute-Corse), Poggi (Corse-du-Sud) et le champion du monde Didier Choupay, favori de l'épreuve, ont chuté. Le champion sortant Watiez (Paris), a été battu par le Polynésien Tamarii.

Les défaites de Choupay et Watiez constituent les deux plus grosses surprises de la journée.

Rivière (Alpes-Maritimes), Quintais (Eure-et-Loire), Christian Fazzino (Allier) et Pelloux (Alpes-de-Haute-Provence) semblent bien placés pour monter sur la plus haute marche du podium de ce tête-à-tête.

Le programme du jour

A 8 h : remise du championnat de doublette dans le carré d'honneur.

A 10 h : quarts de finale du tête-à-tête.

A 14 h : demi-finales des deux championnats.

A 16 h : présentation des finalistes et finales des deux épreuves.

A 18 h : remise des récompenses et maillots aux champions et passage du flambeau du championnat.

Jo SPERTINO.

Les résultats

Tête à tête

Gagnants des poules. — Delatour (58), Pouliche (56), J. Chamayou (81), Muls (51), Montals (67), Watiez (75), Ph. Quintais (28), Grégoire (76), Bassier (34), Fraudin (53), Becart (54), Peranchio (94), Desroulleres (88), Sanchez (14), Rouquié (31), Choupay (77), Szymesak (30), Gomez (40), Pomares (78), Demaria (Var), Peres (14), Robriquet (85), Buch (F.F.A.), Roig-Pons (21), Richard (80), Tolaini (Haute-Corse), Cruz (38), C. Fazzino (03), Redinger (35), Broza (81), Jany (09), Rivière (Alpes-Maritimes), Fardeau (A.-M.), Moulene (46), Esteban (67), Defaye (05), Petroc (01), Heniem (59), Raynaud (27), Gattuso (95), Hervo (44), Massa (A.-M.), Tomassov (18), Pavot (Réunion), Aurejac (59), Samara (82), Pelloux (A.-Hte-Provence), Bouvet (50), Tamarii (Polynésie), Arfi (A.-M.), Poggi (Corse-du-Sud), Pomies (47), Lacroix (13), Guilchini (77), M. Chamayou (11), Tournay (93), Simonato (38), Garrigue (24), Couderc (71), Robert (91), Loubinoux (10), Paquin (52), Illana (90) et Michel (48).

Perdants des 32ᵉ de finale. — J. Chamayou (81), Delatour (58), Peranchio (94), Sanchez (14), Szymesak (30), Pomares (78), Buch (Force française en Allemagne), Roig-Pons (21), Richard (30), Fardeau (A.-M.), Esteban (67), Aurejac (59), Arfi (A.-M.), Guilchini (77), Couderc (71), Lepouchet (58), Becart (54), Rouquié (31), Gomez (46), Robriquet (85), Buch (F.F.A.), Broza (81), Jany (09), Moulene (46), Petroc (01), Raynaud (27), Tomassov (18), Pavot (Réunion), Chamayou M. (11), Tournay (93), Simonato (38), Robert (91).

Perdants des seizièmes de finale. — Demaria (Var), Bouvet (50), Defaye (05), Massa (A.-M.), Desroulleres (88), Illana (90), Muls (51), Montals (87), Garrigues (24), Tolaini (Haute-Corse), Poggi (Corse-du-Sud), Gattuso (95), Choupay (77), Redinger (35), Bassier (34) et Fraudin (53).

Huitième de finale. — Rivière (Alpes-Maritimes C.B. XVᵉ Corps Nice) bat Samara (82) 13-4, Quintais (28) bat Paquin (52) 13-1, Cruz (38) bat Peres (14) 13-12, Tamarii (Polynésie) bat Watiez (Paris) 13-7, Fazzino (Allier) bat Lacroix (13) 13-10, Pomies (47) bat Michel (48) 13-2, Grégoire Joseph (76) bat Hervo (10) 13-10, Pelloux (A.-H.-P.) bat Heniem (59) 13-5.

« Doublettes »

Gagnants des poules. — Arbiclir (01), Bussard (39), Escande (60), Olmos (44), Delgoulet (19), Houdelette (05), Vautour (Martinique), Demuth (18), Robert (20), A. Fazzino (Alpes-Maritimes), Balbalian (A.-M.), Jourdan (14), Vives (29), Crenne (29), Marigot (34), Lerouge (53), Debleise (86), Lagarde (47), Loy (75), Serre (24), Lemaire (46), Paolini (11), Sanaine (Polynésie), Mastracci (16), Boutfandeau (79), Richert (84), Le Goff (82), Dupuy (69), Dumont (78), Rougy (33), Cherrault (41), Lozano (69), Savry (21), Henry (22), Archambeau (12), Monard (46), Berves (72), Hindré (56), Penisson (65), Sola (F.F.A.), Starch (52), Meireles (31), Lecompte (A.-M.), Medjian (A.-M.), Jourdan (A.-Haute-Provence), Quintais (28), Bertrand (26), Haddad (92), Lambert (94), Guanjizoli (73), Jeanguillaume (25), Royo Arsel (12), Dongny (78), Vilchien (49), Lambert (94), Brian (30), Hirel (51), Trilles (34), Kokoyan (13), Deschoolmeester (59), Letruffe (10), Nunes (37), Brouhen (Réunion), Savry (21).

Perdants des 32ᵉ de finale. — Dupuy (69), Bussard (39), Vautour (Martinique), Sola (F.F.A.), Fazzino (A.-M.), Loiza (02), Lerouge (53), Belvert (51), Debleise (86), Jourdan (A.-Haute-Provence), Serre (24), Lemaire (46), Paolini (11), Guanjizoli (73), Lozano (69), Cherrault (41), Nunez (37), Le Goff (82), Archimbaud (12), Lozano (69), Hindré (56), Monard (48), Trilles (34), Brouhen (Réunion), Hirel (51), Balbalian (A.-M.), Mastracci (16), Richert (84), Vilchian (49), Savry (21), Lambert (94).

Seizième de finale. — Demuth (18) bat Lecompte et Dumanois (A.-M.) 13/6, Marigot (34) bat Delgoulet (19) 13/1, Dadjian et Rouzé (A.-M. C.B. Rocheville) battent Jourdan (14) 13/3, Bertrand (26) bat Escande (60) 13/0, Loy (Paris) bat Houdelette (05) 13/7, Vives (29) bat Dumont (78) 13/8, Henry (22) bat Penisson (65) 13/9, Boutfandeau bat Quintais (28) 13/12, Rouby (33) bat Haddad (92) 13/6, Lagarde (47) bat Royo-Arlal (12) 12/12, Olmos (44) bat Ardiclir (01) 13/1, Meirelles (31) bat Kokoyan (13) 13/5, Briand (30) bat Robert (20) 13/8, Starch (52) bat Grenn (21) 13/2, Jeanguillaume (25) bat Sanaine (Polynésie) 13/6 et Berces (72) bat Letruffe (10) 13/6.

Les Parisiens récidivent !

Après la dure journée éprouvée la veille par les doublettes favorites, notamment l'élimination prématurée des champions sortants Lozano et Chapellard, le sprint final était engagé, hier matin, pour les seize séries rescapées.

Les nombreux supporters rochevillois n'avaient d'yeux que pour l'équipe locale d'Alain Medjan et Philippe Rouzé, seuls régionaux dans le carré d'honneur pour la catégorie doublettes. Le samedi avait été fatal aux Corses Sini, Sellari, Mazzoni Jean-Pierre et Jean-Marie Tolaini ; aux Varois Semeria, Raffalli et Demaria, aux Bas-Alpins Jourdan et Baille et enfin aux Alpes-Maritimes Fazzino, D'Amato, Balbalian, Faille, Lecompte, Dumanois, Massa, Arti et Fardeau.

Pour les huitièmes de finale, le tirage au sort a été très dur pour les locaux qui allaient être opposés à un des favoris, Marigot de l'Hérault. Malgré une partie courageuse, Medjan et Rouze allaient s'incliner. Au même stade de la compétition, une partie indécise opposait Bouffandeau (79) à Bertrand (26) à 12-12, ce dernier s'est sauvé au but avant de l'emporter.

Aux demi-finales, Marigot (Hérault), démarrait très mal face aux futurs vainqueurs, les Parisiens Loy et Lesage, mais il se reprenait bien pour mener 7-6.

Les Parisiens forçaient la décision et l'emportaient 13-7. Comme à Brive, Marigot et Marco auront échoué aux portes du paradis. La seconde demi-finale a été une partie marathon entre Bertrand (Drôme) et Olmos (Loire-Atlantique), avec victoire du dernier nommé.

La finale opposait donc les Parisiens à la Loire-Atlantique. La partie démarra avec trois mènes nulles. Enfin, la rencontre se décanta. Les Parisiens réussirent six tirs et six points, le score passa à 7-2 en leur faveur puis 8-2.

Loy et Lesage marquaient enfin cinq points et remportaient le titre de champion de France de doublette. En résumé, Watrer avait abandonné le titre individuel, mais les Parisiens ont remporté la doublette au Cannet-Rocheville et la triplette à Brive avec le sérieux Tournay, Milcos et Daniel.

Durant deux jours, 10 000 spectateurs ont suivi ces championnats.

Jo SPERTINO.

Les résultats d'hier

Huitièmes de finale : Briand (30)-Dernuth (18) : 13-3 ; Jeanguillaume (25)-Maireles (31) : 13-3 ; Lagarde (47)-Berwas (72) : 13-10 ; Olmos (44)-Vivas (29) : 13-4 ; Loy (75)-Rougy (33) : 13-11 ; Bertrand (26)-Bouffandeau (79) : 13-12 ; Henry (22)-Storch (52) : 13-1 ; Marigot (34)-Medjan et Rouze (C.B. Rocheville - A.M.) : 13-5.

Quarts de finale : Marigot-Jeanguillaume : 13-8 ; Olmos-Henry : 13-6 ; Loy-Briand : 13-12 ; Bertrand-Lagarde : 13-5.

Demi-finale : Olmos-Bertrand et Brugnera (Drôme) : 13-8 ; Loy-Roger Marigot et Roger Marco (Hérault) : 13-7.

Finale : (but lancé par M. H. Bernard, assisté de MM. Bruno et E. Guibilato), Michel Loy et Thierry Lesage (club assemblée nationale Paris) battant Marc et Christian Olmos (Métallo-Sport de Chanteney-Loire-Atlantique) : 13-2 en 1 h 15 de jeu et 9 mènes : 0/0, 0/0, 0/0, 1/0, 1/2, 7/2, 8/2, et 13/2.

Michel Loy et Thierry Lesage : ils se sont imposés avec brio. (Photo Serge Haouri)

Télé-Monte-Carlo consacrera un long reportage sur ces championnats de France, demain mardi, à 19 h 05, dans l'émission présentée par Roger Driès : « Les Coulisses des sports ».

La Gazette du PETANQUEUR

N° 7. NOVEMBRE 1990.

Principauté de Mocano du 3 au 7 octobre 1990.

26e championnat du monde de pétanque.

Le Maroc en arc en ciel, avec Alaoui, Laouija, Moufid, pour la troisième fois.
Le Grand Prix des Nations pour les Monégasques Paoloni, Tocci, Zettegno.

PAUL FROLLA ET SON ÉQUIPE ONT SU FAIRE FACE

Douloureusement frappés par la disparition subite de M. Henri Crovetto, leur Président et ami, tous les membres de la Fédération Monégasque de Boules ont fait bloc derrière Paul Frolla qui a courageusement accepté de continuer le travail commencé pour organiser ce XXVIe Championnat du Monde. Grâce au dévouement de tous et de toutes et à la compétence de chacun et chacune, cette organisation a été parfaite.

27 NATIONS AU DÉPART

Deux nations ayant déclaré forfait au dernier moment (Mauritanie et Côte d'Ivoire), ce sont 56 équipes qui ont pris le départ (2 équipes par nation avec une équipe de plus pour Monaco, organisatrice, et la France, championne sortante).

LA PRINCIPAUTÉ EN DEUIL

La famille Princière et toute la Principauté étant douloureusement endeuillés par le décès accidentel de Stéphano Casiraghi, époux de la Princesse Caroline, tué lors du Championnat du Monde de Offshore, les dirigeants des vingt-sept nations présentes et le Bureau Directeur de la Principauté Internationale de Pétanque et Jeu Provençal ont décidé, à l'unanimité, de s'associer au deuil de la Principauté en supprimant d'une part, les fastes de la présentation des équipes, qui s'est faite, sans les hymnes nationaux, sans les drapeaux en berne, et d'autre part en supprimant le grand banquet officiel de fin de championnat.

De plus, Monsieur le Président International Henri Bernard a fait observer une minute de silence, très émouvante, à l'ouverture des jeux.

LES ÉQUIPES « VEDETTES » PRATIQUEMENT INDEMNES APRÈS LES DEUX PREMIÈRES JOURNÉES

D'abord les trois équipes françaises : les champions en titre, Choupay, Fazzino, Voisin *(France 3)* - Milcos, Quintais, Wattiez *(France 2)* et Marco, Marigot, Simoès *(France 1)*, toutes trois « auréolées » de gloire et qui s'en sortent bien, les champions sortant faisant même forte impression. Ensuite la très redoutable équipe numéro 1 du Maroc, composée du double champion du Monde Laouija, avec Moufid, champion lui aussi en 87, à Boumerdès (Algérie), associés à l'excellent Alaoui, joueur complet et précis.

Il y a certes aussi les équipes Algériennes et Tunisiennes, mais qui semblent en légère régression par rapport aux années précédentes, mais toujours très « motivées » et accrocheuses. N'oublions pas les Monégasques, anciens champions du Monde, eux aussi (Genève 1982), Bandoli, Clapier, Cornutello, ni les Italiens avec Napolitano, également champion du Monde, ni les Espagnols. Mais on a beaucoup remarqué la nette progression des triplettes des Pays-Bas, du Luxembourg, de la Suède et de la Grande-Bretagne. Les Belges se comportent également fort bien. Il y a également d'agréables surprises du côté des Malgaches, de la Guinée et de Djibouti, sans oublier nos amis de Suisse capables de faire de bons outsiders.

On le voit, la compétition est largement ouverte.

Maroc I, champions du Monde 1990.
De gauche à droite, Laouija, Alaoui, Moufid.

HUIT GROUPES FORMÉS POUR LES PREMIÈRES PARTIES

Soit 4 groupes de 7 nations et 4 groupes de 6. Chacun de ces groupes dispute 7 tours à l'issue desquels se qualifient Monaco 1 (Bandoli, Clapier, Cornutello) ; Luxembourg 2 (Vallese, Marini, Picotti) ; Guinée 1 (S. et A. Camara et Bangoula) ; Espagne 2 (Nebot, Martinez, Bezat) ; France 2 (Milcos, Quintais, Wattiez) ; Madagascar 2 (Rasaomaromaka, Mahamad, Randrianarivelo) ; Espagne 1 (Lagdami, Hernandez, Asensi) ; Tunisie 1 ; France 3 (Choupay, Fazzino, Voisin) ; Maroc 2 (Hammouchane, Moussaidi, El Ouadi) ; France 1 (Marco, Marigot, Simoès) ; Grande-Bretagne 1 (Bradshaw, Montes, Turner) ; Belgique 1 (Meuwissen, Podoz, Riga) ; Madagascar 1 (Mohanlal, Rakotoarivony, Rajoelina) ; Maroc 1 (Alaoui, Laouija, Moufid) ; Pays-Bas (G. J. et R. Danen).

Ainsi les Algériens, les Italiens et les Suisses sont écartés du Championnat du Monde, disparition tout de même assez inattendue et regrettable.

PARTIES DE POULES ANIMÉES ET INTÉRESSANTES

On n'est pas surpris de trouver en lice les deux excellentes équipes de Madagascar, dont on a mesuré la belle prestation durant ces deux premières journées, ni celle de Guinée 1, très remarquée également. Naturellement la belle et célèbre équipe de Monaco 1 est de la fête aux côtés des équipes Marocaines, Espagnoles et Françaises, au grand complet, en compagnie des excellents Belges 1 et surprenants Luxembourg 2. Il ne faut pas sous-estimer les trois frères Danen (Pays-Bas), ni les Tunisiens 1 et Anglais de Grande-Bretagne 1.

PREMIÈRES PARTIES DE POULES

Luxembourg 2 bat Maroc 1 (13 à 4) ; France 2 vient à bout (13 à 11) des excellents frères Danen (Pays-Bas) qui menaient 11 à 6 ; Madagascar 2 confirme sa vitalité en écartant à 5, Tunisie 1 ; Monaco 1 prend le meilleur sur Belgique (13 à 6). La dangereuse équipe Maroc 2 élimine, non sans peine, Madagascar 1 très accrocheurs et France 1 étouffe la Grande-Bretagne 1 (13 à 1).

Les champions en titre France 3 en font de même pour Espagne 2 (13 à 1) et Guinée 1, très en verve « balaie » Espagne 1 (13 à 3).

DEUXIÈMES PARTIES DE POULES ET BARRAGES

• France 2 bat Luxembourg 2 (13 à 0) en 6 mènes ; Maroc 1 bat Pays-Bas 1 (13 à 4) en 8 mènes. **Barrage :** Maroc 1 bat Luxembourg 2 (13 à 6).

• Monaco 1 bat Madagascar 2 (13 à 11) ; Tunisie 1 bat Belgique 1 (13 à 5). **Barrage :** Madagascar 2 bat Tunisie 1 (13 à 7) à l'issue d'une magnifique partie des deux antagonistes.

• Maroc 2 décidément très dangereux, élimine France 1 (Marco, Marigot, Simoès) 13 à 9 (les Français étaient menés 8 à 3 en 6 mènes !) ; Madagascar 1 bat nettement, 13 à 4, Grande-Bretagne 1. **Barrage :** France 1 bat Madagascar 1, méconnaissables, 13 à 5 (les Malgaches étaient menés 10 à 0).

• France 3 bat Guinée 1, qui s'est vaillamment comporté (13 à 5). **Barrage :** Guinée 1 nettement meilleure que Espagne 1 (13 à 3).

QUALIFÉS POUR DISPUTER LES QUARTS DE FINALES

France 3 (Chaupay, Voisin, Fazzino) ; France 2 (Milcos, Quintais, Wattiez) ; France 1 (Marco, Marigot, Simoès) ; Maroc 1 (Alaoui, Laouija, Moufid) ; Maroc 2 (Hammouchane, Moussaidi, El Ouadi) ; Madagascar 2 (Rasoamaromaka, Mahamad, Randrianarivelo) ; Maroc 1 (Bandoli, Clapier, Cornutello) et Guinée 1 (A. Camara, S. Camara, Bougoula).

QUARTS DE FINALE DÉSASTREUX POUR LES CHAMPIONS SORTANTS

Didier Choupay, Christian Fazzino et Daniel Voisin redoutaient d'avoir à se battre, si le sort le voulait ainsi, contre leurs amis et néanmoins rivaux Milcos, Quintais et Wattiez.

Milcos, excellent tireur, est champion de France triplette en titre (il a battu Choupay en demi-finale, puis Simoès en finale). Quintais, parfait milieu, champion de France tête-à-tête, bien capable de rivaliser avec Fazzino et Wattiez, champion de France tête-à-tête 1989, magnifique à l'appoint, mais n'ayant aucun complexe au tir, rival incontesté de Voisin. Et le sort a voulu en effet que ces deux belles équipes se retrouvent face à face dès les quarts de finale, alors que d'aucuns les attendaient plutôt en finale... !

Marco, Marigot, Simoès (France 1) se voient opposés aux redoutables Malgaches

P.R.

suite page 2

Championnats de France Cannet Rocheville 6-7-8 juillet.

En doublettes: victoire parisienne pour Lesage et Loy. En tête-à-tête: invincible Fazzino.

Près de 10.000 spectateurs au complexe de l'Aubarède, pôle sportif du Cannet - Rocheville où se sont déroulés les XXIe Championnats de France doublettes et les XXVe Championnats de France tête-à-tête.

Le Comité d'Organisation sous l'impulsion du président du Comité des Alpes-Maritimes, M. Edgar Guibilat, avait bien fait les choses, Ajoutons à cela l'effort considérable consenti par la municipalité et son député - maire, Pierre Bachelet, ainsi que le soleil azuréen présent tout au long de ces journées estivales ; rien d'étonnant alors que cette manifestation nationale se soit déroulée sous les meilleures auspices.

Parmi les personnalités présentes ou ayant accordé leur haut patronage, nous citerons :

M. Henri Bernard, entouré des membres du Comité Directeur de la Fédération ; M. Yvon Ollivier, Préfet des Alpes-Maritimes ; M. Claude Langevin, Sous-Préfet de l'arrondissement de Grasse ; M. Jacques Médecin, Président du Conseil Général des Alpes-Maritimes ; Monsieur le Député-Maire du Cannet et les membres du Conseil municipal.

***

DANS LES ALLÉES DU CHAMPIONNAT EN TÊTE-A-TÊTE

Les poules ne devaient pas provoquer de réelles surprises qualifiant tous les favoris dont les ténors Fazzino, Quintais, Choupay, Perez et le tenant Wattiez.

En trente-deuxième, quelques chutes notables dont le Toulousain Rouquié qui avait malmené Fazzino en quart de finale, à Epinal en 1989 et le champion junior Dominique Roig-Pons.

Le seizième fut fatal au champion du monde, Didier Choupay, qui subit la loi de l'étonnant isérois Cruz dont le sang-froid fut déterminant en fin de partie et qui lui permet d'épingler un autre favori en huitième en la personne de Serge Pérez, double champion de France 87. Ce même Pérez qui avait participé en seizième à l'une des plus belles parties du championnat contre Massa.

Champions et vice-champions doublette et tête-à-tête.

Wattiez, le champion 89 baissait également pavillon en huitième contre le polynésien Tamarii, alors que Quintais était impressionnant contre Paquin.

Cruz, la révélation du samedi, baissait de niveau le dimanche matin contre l'agenais Pomies pendant que Fazzino dominait Quintais. Le régional Rivière, sous les clameurs du public, l'emportait brillamment sur Grégoire-Joseph, pendant que le dignois Pelloux dynamitait Tamarii.

En demi-finale, Pelloux était favori, mais s'endormait curieusement contre Pomiers et se retrouvait mené 3-8, puis 8-12 avant de finir très fort malgré la pression due à la menace de perte.

FINALE
mène par mène

1re mène : Pelloux frappe triple à 10 mètres. Fazzino O - Pelloux 3 — *2e mène* : Pelloux place un point bâtard, puis

Daniel FLOCH.

suite pages 4 et 5

Chapeland, les champions 89, et l'équipe locale Dumanois - Lecomte. Dumanois n'étant autre que le champion du Monde Junior.

Cadre 2 : Présence de l'équipe Jeanguillaume - Marenghi, champions de la Ligue Francomtoise. Deux garçons habitués de ce stade de la compétition, face à Meireles-Picquemal une formation de Haute-Garonne peut-être moins connue à l'échelon national, mais qui a réussi à se hisser à ce niveau.

Cadre 3 : Kampe et Lagarde qui après être passé par quelques difficultés apparaissent au soir de cette journée, comme des favoris potentiels puisque, rappelons-le, ils ont déjà remporté ce titre à Brest en 1988.

Face à eux Bervas et Ripoll, de La Sarthe, qui vont ici prouver que leur présence n'est pas usurpée puisqu'il faudra tout le talent de Max Kamps et son métier pour en venir à bout.

Cadre 4 : Les incontournables *« Dalton »* Nantais. Les frères Olmos, Christian et Marc, eux aussi favoris, ayant réalisé la veille un parcours sans problèmes majeurs. Face à eux Vires et Derrien, champion de la Ligue de Bretagne, des gens qui ne s'en laisse pas compter.

Cadre 5 : Partie choc entre les Parisiens Loy et Lesage et les Girondins Rougy et Levreaud. Deux formations solides qui sont des outsiders de ce championnat.

Cadre 6 : Bouffandeau et Gallier, des Deux-Sèvres, face aux champions de Ligue Rhône-Alpes, les Drômois Bertrand et Brugnera.

Là encore une partie avec quatre éléments sérieux et qui se révélera très équilibrée et d'un très haut niveau.

En regardant d'un peu plus près on s'aperçoit que Grolier, sous les couleurs de Dijbouti, était l'an passé en 1/2 finale du Championnat du Monde, à Peneda del Mar.

Cadre 7 : Henry et Jacquel, encore des Bretons, prouvant la bonne santé de cette région pétanquiste opposés à Starch et Djalti, vainqueurs de la Ligue Champenoise. Joueurs moins connus peut-être sur le plan national, mais qui ont prouvé donc leur qualité en se trouvant présents dans ces cadres.

Cadre 8 : Les rescapés locaux Medjian et Rouze, venus en voisin et qui comptent bien créer la surprise de ces championnats. Face à eux pourtant les gros favoris du public, les Héraultais Marco-Marigot, déjà champions de France en 76 et qui ont été fort impressionnants au cours de la première journée.

RÉSULTATS

Pour les huitièmes et les quart de finale, on retiendra les points suivants :

• Lors de huitième, quelques favorites ont du mal à s'imposer.

C'est le cas de Lagarde face à Buvers et il faut le métier de Max Camps pour arracher la victoire. C'est le cas d'Olmos face à Vires (13 à 10), c'est le cas enfin de Loy contre Rougy (13 à 11), notons également une superbe partie opposant Bouffandeau à Bertrand qui s'est jouée jusqu'à la dernière boule (13 à 12), et où l'on a assisté à une superbe prestation des quatre joueurs.

• Lors des 1/4, les équipes Olmos et Margot s'imposent logiquement.

Bertrand crée la surprise face à Lagarde, et puis l'on assiste à une partie très serrée entre Briand et Loy, le score final étant de 13 à 12.

LES 1/2 FINALES

• La première oppose la famille Olmos, aux Drômois Bertrand et Brugnera.

Partie marathon et serrée où les Nantais réalisent une très belle prestation. Ils s'imposent sur le score de 13 à 8 devant des adversaires valeureux. Christian et Marc sont à crédités d'un carton plein tant au point qu'au tir.

• La seconde oppose les favoris Marco - Marigot aux Parisiens Loy et Lesage.

Départ difficile des Héraultais qui encaissent deux mènes de 3 points. On peut s'attendre alors à une demi-finale à sens unique. C'est mal connaître Marco - Marigot qui se reprennent fort bien et qui dans un premier temps réalise une mène de 4, revenant 6 à 4 au score, suivie d'une mène de trois, reprenant ainsi l'avantage à mi-parcours.

La mène suivante s'annonce plutôt belle pour les Parisiens car la *« table »* semble mise. Mais Michel Loy manque ses tirs et la mène se solde par un seul point. Le score est donc à égalité 7 à 7, les sudistes l'ayant échappé belle, voyageant à tarif réduit. Bien malin alors qui aurait pu alors pronostiquer les vainqueurs de ce choc suivi avec passion par des spectateurs venus très nombreux remplir les tribunes.

Annulation du but à la mène suivante. A la mène d'après, Marigot, victime peut-être du soleil qui darde, mais plus encore de la pression de cette partie, manque à 6 mètres une boule de marque. Ce qui permet d'une part aux Parisiens de récupérer le bouchon, d'autre part ce qui, à cette hauteur de la compétition constitue un tournant psychologique important.

Deux nouveaux points des Parisiens à la mène suivante, portant le score à 10 à 7.

Marigot qui jusqu'à ce stade de la compétition a réalisé une très bonne prestation va alors craqué.

Sur un beau point de Thierry Lesage, il manque double. Il reste alors quatre boules pour serrer le jeu, leurs adversaires jouant 3 points. Panique ou tactique osée, les Héraultais décident alors de tirer le bouchon. Trou de Marigot, suivi de deux autres trous de Marco. Les jeux sont faits et très sportivement d'ailleurs Marco ne jouera pas sa dernière boule. Laissant la victoire à Thierry Lesage et Michel Loy.

Tout comme à Brive, les sudistes ont lâché et n'ont pu franchir ce cap fatidique des 1/2 finales. Dommage, car après une excellente saison, ils avaient sûrement mérité d'accrocher un titre national.

RADIOSCOPIE DE LA FINALE DOUBLE

1re à 3e mènes :

Suite à des déplacements de but, les trois premières mènes sont nulles, permettant aux deux équipes de prendre la *« température de cette finale »*.

4e mène :

Christian Olmos pointe à 80 derrière le but. Lesage reprend à 70, mais toujours derrière. Marc Olmos frappe. Thierry Lesage le perd de sa seconde et reprend de sa troisième. Marc Olmos frappe. Michel Loy le gagne de sa première. Marc Olmos frappe à nouveau réalisant donc un excellent départ au tir. C'est au tour de Michel Loy de pointer, il est une fois court, puis une fois long, le perdant à deux reprises et laissant la marque aux Nantais. Christian Olmos possède encore deux boules et le jeu semble relativement ouvert pour rajouter. Il choisit une donnée un peu courte, tombe mal et résultat : il rentre la boule de Michel Loy restée courte. Il démarque, s'obligeant à tirer pour deux points. Trou et première mène donc à l'encontre du jeu. Ce qui constitue évidemment une entrée en matière défavorable pour les joueurs Nantais, surtout lorsque l'on connaît l'importance psychologique d'un bon départ dans une finale de championnat.

Loy 1 - Olmos 0.

5e mène :

Lesage pointe. Palet de Marc Olmos. Reprise de Lesage, second palet de Marc. Les Nantais partis pour une mène de tir. Lesage place sa troisième à 10 cm. devant le bouchon. Boule délicate à tirer. Marc va au rond et réalise un carreau net. Mais comme il était prévisible le but se déplace. Le point néanmoins reste Nantais. Michel Loy n'a guère de mal à reprendre, mais ne réalise qu'un point à 1 mètre sur le côté. Christian Olmos, très concentré, se place pour sa part à 20 du but. Michel Loy dont l'adresse n'est plus à vanter, mais qui reste avant tout un joueur d'instinct, pointe deux fois et le perd deux fois par long. Il reste deux boules à Christian Olmos et il en rajoute un sur deux.

Loy 1 - Olmos 2.

6e mène :

Beau point d'entrée de Christian qui oblige donc Michel Loy à tirer. Palet allongé de ce dernier, Christian *« accoste »* à nouveau. Loy fait alors un rétro d'un bon mètre. Difficile donc pour les Olmos de contre-attaquer. Christian reprend sans problème. Michel Loy se précipite alors au rond et frappe à nouveau. Trois points sur le tapis. Là encore guère de possibilités pour Marc Olmos de tirer. Il faut donc attendre un trou de l'adversaire, d'autant que c'est maintenant au pointeur de tirer.

Reprise pour Marc. Thierry Lesage dans un style bien différent de celui de Michel Loy va au rond, se concentre longuement et fait un recul d'1 m. 50. Les Nantais sont sous la mène de tir. Les points étant large, il paraît également problématique de cacher une boule en vue d'un contre. Marc reprend donc de sa seconde attendant le faux pas adverse. Mais Lesage décidément très appliqué réalise un autre palet. Pour l'instant 5 tirs, 5 frappes et... 5 points sur le tapis. Nous voilà boule à boule. Dilemne pour placer cette ultime boule. On sent venir la grosse mène. Une seule solution : il faut emboucchonner. Facile à dire, mais plus difficile à réaliser. Malgré son application, Marc ne vient qu'à 15 centimètres du bouchon et sur le côté. Désormais, seul un trou pourrait être salutaire. Le silence se fait dans la foule. Thierry dans son style particulier, s'y reprenant maintes et maintes fois, paraît armer indéterminablement. Enfin, la boule part, suivie par des milliers de spectateurs et quelques dizièmes de seconde plus tard retentit un superbe carreau en place tandis que des applaudissements fournis s'élèvent des gradins. Mène fracassante qui se solde par une marque de 6 points. Véritable tournant de la partie. Le *« break »* semble réalisé.

Score : Loy 7 - Olmos 2.

7e mène :

Suprématie psychologique, avantage matérialisé ; c'est donc confiant que Thierry Lesage aborde cette nouvelle mène, réalisant d'entrée un superbe point. Frappe de Marc Olmos qui fait juste passer.

Seconde boule moyenne de Lesage. Les Nantais doivent-ils à leur tour partir sur une mène d'attaque. Menés à la marque, ils hésitent et choisissent la sécurité à savoir de pointer, la reprise semblant relativement aisée. Christian la gagne. Michel Loy frappe sans rester. Voyant toutefois la grande forme de leurs adversaires au tir, les Olmos choisissent alors à leur tour de contre-attaquer.

Marc frappe récupérant ainsi le point initial. Ce dernier étant large. Thierry Lesage n'a pas de mal à effectuer la reprise. Nouvelle frappe de Marc Olmos. Michel Loy reprend à son tour. Christian se doit donc de tirer. Il s'applique et frappe. Loy reprend de sa dernière. Christian tire au point et peut donc éventuellement en faire deux, le jeu étant large, il a la place pour rester. Malheureusement il troue ce qui permet aux parisiens d'empocher un point supplémentaire et d'aggraver la marque. Si le profil de cette finale est favorable aux licenciés de Claude Azema pour l'instant, la partie n'en est pas jouée pour autant, bien des situations ayant été souvent renversées dans cette discipline où l'on a pas gagné avant que le 13e point ne soit marqué.

Score : Loy 8 - Olmos 2.

8e mène :

Point à 50 centimètres de Thierry Lesage. Reprise de Christian Olmos. Pas d'hésitation, Michel Loy va au rond et réalise un superbe carreau : 2 points sur le tapis.

Christian Olmos reste court de sa seconde et ceci de deux bons mètres. La situation devient critique. Il se reprend, pointe sa troisième, rectifie trop et traverse le jeu, le perdant cette fois par long. Conciliabule pour la famille nantaise. On peut éventuellement s'attendre à ce que Marc porte deux fois au but, dans l'intention d'annuler cette même fort mal débutée. Mais une telle décision est difficile en finale d'un championnat de France et puis, après tout leurs adversaires ont encore 5 points à faire, ayant encore trois boules, ils peuvent donc embrouiller le jeu et calfeutrer la mène. Marc pointe sa première et le perd. Aïe ! Aïe ! Aïe ! Il tire sa seconde et manque, pointe sa troisième et reste désespérément court. Les Olmos ont craqué. Reste aux Parisiens de profiter de l'ouverture qui leur est offerte. Mettant à profit la situation Thierry Lesage rajoute ses deux boules, Michel Loy glisse à son tour le sien. 8 et 5 = 13. Le compte est bon. C'est l'euphorie chez les Parisiens qui ont profité d'une baisse de régime des Nantais dans cette finale alors qu'ils avaient joué au plus haut niveau tout au long de ces championnats. Dans cette finale, Thierry Lesage et Michel Loy n'ont pas gaspiller de boules, réalisant un carton plein et c'est donc en toute logique qu'ils s'octroyent le 21e titre de Champions de France doublettes.

Score final : 13 à 2, score sans appel qui reflète l'excellente prestation de cette dpublette parisienne.

***

Dans ce championnat, à l'image de cette finale, il est à noter que le terrain a permis un juste équilibre entre le point et le tir. En effet, si les champions de France ont été remarquables au tir, réalisant des mènes d'attaque de toute beauté, *il convient néanmoins de témoigner de l'appoint régulier de Thierry Lesage et du fait que tous deux ont su rajouter lorsque l'occasion s'en présentait.*

Ces deux garçons qui représentent la jeunesse ont en outre évolué dans une parfaite entente malgré deux styles bien différents. Complémentarité entre l'application de l'un et la fougue de l'autre.

En effet Thierry Lesage qui semble-t-il à quelques problèmes d'ordre neurologiques est obligé de jouer lentement avec beaucoup d'application et de concentration. Tout au contraire, Michel Loy peut se concentrer pratiquement instantanément et est le profil même du joueur d'instant, une sorte de bombardier à la *« Lucky Luke »*, là au Cannet, son tir en raffales à impressionnés et a été particulièrement efficace. Quant à la mène de 8 réalisée, elle restera dans les annales car l'on avait pas vu cela dans une finale de championnats de France depuis bien longtemps. Si ma mémoire est bonne, seuls Amrouche et Sarmito, à Orléans en 1974 ont pu être crédités d'un tel exploit. Bravo donc messieurs. Le public a été ravi de vos prestations et vous avez su donner une belle image de notre discipline.

Gérard LAVAYSSIÈRE.

TÊTE-A-TÊTE

Perdants des seizièmes de finale. — Demaria (Var), Bouvez (50), Defaye (05), Massa (A.-M.), Deshouillieres (86), Iliana (90), Mulas (51), Montels (87), Garrigues (24), Tolaini (Haute-Corse), Poggi (Corse du Sud), Gattuso (95), Choupay (77), Redinger (35), Bassier (34) et Frauduin (53).

Huitième de finale. — Rivière (Alpes-Maritimes, C.B. XVe Corps Nice) bat Samara (82) 13-4 ; Quintais (28) bat Paquin (52) 13-1 ; Cruz (38) bat Perez (14) 13-12 ; Tamarii (Polynésie) bat Wattez (Paris) 13-7 ; Fazzino (Allier) bat Lacroix (13) 13-10 ; Pomies (47) bat Michel (48) 13-2 ; Grégoire-Joseph (76) bat Hervo (10) 13-10 ; Pelloux (Alpes-Hte Provence) bat Herlem (59) 13-5.

Quarts de finale. — Pomiez (47) bat Cruz (38) 13-9 ; Fazzino (03) bat Quintais (28) 13-3 ; Rivière (06) bat Grégoire-Joseph 13-7 ; Pelloux bat Tamaraii (Polynésie) 13-2.

Demi-finale. — Pelloux (04) bat Pomies (Lot-et-Garonne) 13-12 ; Fazzino (03) bat Rivière (A.-M. C.B. XVe Corps Nice) 13-1.

Finale (but lancé par M. H. Bernard assisté de MM. M. Bruno et C. Simon), Christian Fazzino (Les Marais-Montluçon, Allier) bat Alain Pelloux (Boule Dignoise, A.H.P.) 13-9, en 1 heure 45 de jeu et douze mènes : 0-3, 1-3, 4-3, 4-4, 6-4, 6-5, 8-5, 8-8, 9-8, 9-9, 10-9 et 13-9.

DOUBLETTES

Seizième de finale. — Demuth (18) bat Lecompte et Dumanois (A.-M.) 13-5 ; Margot (34) bat Delgoulet (19) 13-1 ; Dedjian et Rouze (A.-M. C.B. Rocheville) battent Jourdan (14) 13-3 ; Bertrand (26) bat Escande (60) 13-0 ; Loy (Paris) bat Houdelette (05) 13-7 ; Vives (29) bat Dumont (78) 13-8 ; Henry (22) bat Peniss on (85) 13-9 ; Bouffandeau bat Quintais (28) 13-12 ; Rouby (33) bat Haddad (92) 13-6 ; Lagarde (47) bat Royo-Artal (12) 13-12 ; Olmos (44) bat Ardiclir (01) 13-1 ; Meirelles (31) bat Kokoyan (13) 13-6 ; Briand (30) bat Robert (26) 13-8 ; Starch (92) bat Grenier (27) 13-2 ; Jeanguillaume (25) bat Sansine (Polynésie) 13-6 ; Bervas (72) bat Latruffe (10) 13-6.

Huitièmes de finale. — *Briand (30) bat Demuth (18) 13-3 ; Jeanguillaume (25) bat Meireles (31) 13-3 ; Lagarde (47) bat Bervas (72) 13-10 ; Olmos (44) bat Vives (29) 13-4 ; Loy (75) bat Rougy (33) 13-11 ;* Bertrand (26) bat Bouffandeau (79) 13-12 ; Henry (22) bat Starch (52) 13-1 ; Marigot (34) bat Medjian et Rouze (C.B. Rocheville A.-M.) 13-5.

Quarts de finale. — Marigot bat Jeanguillaume (13-8) ; Olmos bat Henry (13-6) ; Loy bat Briand (13-12) ; Bertrand bat Lagarde (13-5).

Demi-finale. — Olmos-Bertrand et Brugnera (Drôme) 13-8 ; Loy-Roger Marigot et Roger Marco (Hérault) 13-7.

Finale. — (But lancé par M. Bernard, assisté de MM. Bruno et Guibilato). Michel Loy et Thierry Lesage (Club Assemblée Nationale Paris) battent Marc et Christian Olmos (Métalo-Sport de Chantenay-Loire-Atlantique) : 13-2 en 1 h. 15 de jeu et 8 mènes : 0-0, 0-0, 0-0, 1-0, 1-2, 7-2, 8-2 et 13-2.

Blague

Une dame du monde convoque sa femme de chambre, enceinte jusqu'aux yeux.

— Marie, vous comprendrez que dans votre état je ne puisse plus vous garder à mon service...

— Mais, pourquoi Madame ? demande la bonne. Parce que j'attends un enfant, c'est ça ?

— Eh bien oui, Marie.

— Mais vous aussi, Madame, vous êtes enceinte !

— Cela n'a rien à voir, Marie. Moi, je suis enceinte de Monsieur.

— Mais moi aussi, Madame !

"20 PORTRAITS DES PLUS GRANDS DES PÉTANQUEURS FRANÇAIS"

par Bernard BONNAL

Nouvel ouvrage sur la pétanque sorti en juillet 90

Vous y trouverez les portraits suivants :

Amblard, Bartoli, Capeau, Bideau, Choupay, Coulomb, Fazzino, Foyot, Christian Lagarde, Guy Lagarde, Lucchesi, Marigot, Morillon, Passo, Quintais, Robert, Salvador, Tchilian, Voisin.

BON DE COMMANDE

Je commande ..... exemplaire(s) à 80 Fr. : ..... Fr.
(pour 10 commandes, le 11e gratuit)

Envoyer ce bon de commande, accompagné du règlement, à : M. Bernard BONNAL - ST-MÉDARD-DE-PRESQUE - 46400 ST-CÉRÉ
Tél. 65.38.28.47

CANNET-ROCHEVILLE

6/8 Juillet 1990

21e CHAMPIONNAT DE FRANCE DOUBLETTES

Victoire Parisienne pour LESAGE et LOY

25e CHAMPIONNAT DE FRANCE TÊTE-À-TÊTE

Invincible FAZZINO

(Textes de Gérard LAVAYSSIERE et Daniel FLOCH)

Près de 10.000 spectateurs au complexe de l'Aubarède, pôle sportif du Cannet-Rocheville où se sont déroulés ces Championnats de France. Le Comité d'Organisation, sous l'impulsion du Président du Comité des Alpes-Maritimes, Monsieur Edgar GUIBILATO, a bien fait les choses, aidé et soutenu par la Municipalité et son Député Maire Pierre BACHELET qui ont consenti un effort considérable tant sur le plan financier que sur le plan matériel. Le soleil azuréen étant présent tout au long de ces journées estivales, rien d'étonnant que cette manifestation nationale se soit déroulée dans les meilleures conditions.

Parmi les personnalités présentes ou ayant accordé leur haut patronage citons : Monsieur Henri BERNARD, Président de la F.F.P.J.P. entouré des Membres du Comité Directeur ; Messieurs OLLIVIER, Préfet des Alpes-Maritimes ; Claude LANGEVIN, Sous-Préfet de l'Arrondissement de Grasse ; Pierre BACHELET, Député-Maire du Cannet et les Membres du Conseil Municipal.

DOUBLETTES (par Gérard LAVAYSSIERE)

PARMI LES QUALIFIÉS, LES FAVORIS

Les Champions sortant LOZANO, CHAPELAND, D'AMATO et FAZZINO (l'autre) anciens Vice-Champions de France à Lyon, les "Régionaux" de l'étape. Jean KOKOYAN, recordman des victoires à "La Marseillaise" associé à Louis LUCCHESI, Guy LAGARDE et Max CAMPS du Lot et Garonne, anciens Champions de France à Brest, les inséparables MARCO, MARIGOT, Héraultais au palmarès impressionnant. Marc et Christian OLMOS, les redoutables Nantais, membres d'une fameuse et incontournable famille bouliste...

Parmi ceux constituant de redoutables outsiders, citons : les équipes d'Aquitaine avec à leur tête COSTESEQUE et ROUGY. Les Bordelais de HOMBREUX. L'inévitable doublette Champenoise LATRUFFE et WEBER. Les solides Francomtois JEANGUILLAUME et MARENGHI. Les équipes Franciliennes de DORIGNY, LOY, STOHR, LAUROT ainsi que l'équipe LAMBERT, ZEMMOUR toujours capable d'un exploit. Les Gardois BRIAND et DEJARDIN, les partenaires désormais habituels du grand Roger CAPEAU. L'équipe des Vice-Champions de France Lozerois MONARD; Les Pyrénéens SICRE et PEDRAGOSA. Le jeune espoir Marseillais REMIATTE. Les Picardiens LOIZE et LEBEC. Les qualifiés Corses. Les Normands avec JOURDAN et BEAUDEQUIN. Le jeune Champion du Monde junior Armand DUMANOIS (Alpes-Maritimes) enfin les Drômois CHAULET et ROBERT. Cette liste est naturellement loin d'être exhaustive, les joueurs de talent étant nombreux parmi tous ces "qualifiés" venant de chaque Département de France métropolitaine, ainsi que des Comités de DOM-TOM.

À TRAVERS LES CADRES, CEUX QUI DISPARAISSENT

On attend toujours un exploit de l'équipe LAMBERT, ZEMMOUR, anciens Champions de France juniors. Malgré des qualités au-dessus de la moyenne, nous restons sur notre faim. Ces jeunes ont, semble-t-il, besoin de s'assagir dans leur jeu pour pouvoir réaliser une grande performance. On a vu également disparaître prématurément la doublette Drômoise CHAULET, ROBERT. La cohésion et l'optique de jeu nous semblent être en cause.

Passage éclair des Champions sortants LOZANO et CHAPELAND. On les attendait au moins dans les phases finales. A leur décharge il faut reconnaître que les circonstances ont voulu qu'ils n'ont pu réaliser de "tours de chauffe". Dans une poule de 3, avec, de surcroit, une équipe qui ne s'est pas présentée, ils ont dû attendre, pour débuter, que l'on soit aux 32e de finale ! Il ont réalisé une piètre prestation à l'appoint, aussi bien l'un que l'autre, face à une équipe qui su profiter des circonstances.

Elimination surprise de l'équipe Niçoise D'AMATO, FAZZINO, les anciens Vice-Champions de France, face à une surprenante formation Polynésienne.

LE POINT DES RESCAPÉS POUR LES 8e DE FINALE

Jeu 1 - DEJARDIN et BRIAND (Gard) qui ont démarré moyennement dans ce Championnat, se sont maintenus au fil des parties faisant une belle prestation en 32e suivie d'un 16e à suspense face à CHAULET et ROBERT (Drôme) avec une victoire à l'arraché (13 à 12). Ils se présentent, dès lors, comme des "clients" sérieux d'autant que le terrain semble faciliter leur tactique basée essentiellement sur l'attaque. Ils se retrouvent face à DEMUTH et CHAUSSIN (Cher) qui ont provoqué bien des surprises pendant la 1re journée, sortant tour à tour les Champions 1989 LOZANO et CHAPELAND (Lyon) et l'équipe locale du jeune junior Champion du Monde DUMANOIS associé à LECOMTE.

Jeu 2 - On trouve avec plaisir, mais sans surprise, l'équipe des Champions de Ligue Francomtoise JEANGUILLAUME et MARENGHI face à MEIRELES, PICQUEMAL (Haute-Garonne) sans doute moins connus au plan national, mais qui ont le mérite d'être arrivés à ce niveau.

Jeu 3 - CAMPS et LAGARDE, après avoir passé par quelques difficultés, apparaissent au seuil de cette journée comme des favoris très possibles, ayant déjà remporté ce titre à Brest en 1988. Face à eux BERVAS et RIPOLL, les Sarthois dont la présence ici n'est pas une surprise. Il faudra tout le talent de Max CAMPS et tout le métier de LAGARDE pour en venir à bout.

Jeu 4 - Les "Dalton" Nantais Christian et Marc OLMOS sont eux aussi des favoris potentiels, ayant réalisé un parcours sans problèmes importants. En face ils ont à faire aux Champions de la Ligue de Bretagne VIVES et DERRIEN qui sont bien décidés à vendre chèrement leur peau.

Jeu 5 - Partie choc entre les Parisiens LOY et LESAGE et les Girondins ROUGY et LEVREAUD, deux solides formations qui font chacune figure d'outsiders de ce Championnat.

Jeu 6 - BOUFFANDEAU et GROLLIER (Deux-Sèvres) face aux Champions de la Ligue Rhône-Alpes, les Drômois BERTRAND et BRUGNERA. Belle partie très équilibrée et de haut niveau entre 4 joueurs sérieux. En y regardant d'un peu plus près, on s'aperçoit que GROLLIER, sous les couleurs de Djibouti, était demi-finaliste en 1989 au Championnat du Monde de Pineda de Mar !...

Jeu 7 - HENRY et JACQUEL, encore des Bretons, ce qui prouve, s'il en était besoin, la bonne santé "pétanquiste" de cette Région, sont opposés à STARCH et DJALTI, Champions de la Ligue Champenoise qui ont le mérite de s'être hissés jusqu'en 8e.

Jeu 8 - Les rescapés locaux, MEDJIAN et ROUZE (Alpes-Maritimes) venus en voisin, comptent bien créer la surprise face aux favoris de la plupart, les Héraultais indissociables MARCO, MARIGOT déjà Champions de France en 1976, et qui ont mené leur jeu tambour battant jusque là.

RÉSULTATS DES 8e

Plusieurs favoris ont eu du mal à s'imposer. C'est le cas de LAGARDE face à BERVAS et RIPOLL (Sarthe). Il faudra toute la maîtrise de Max CAMPS pour arracher la victoire (13 à 10). Même chose pour les OLMOS qui battent de justesse à 10 VIVES et DERRIEN (Ligue de Bretagne). C'est le cas également pour LOY et LESAGE qui ont beaucoup de mal pour se défaire de ROUGY et LEVREAUD (Gironde) 13 à 11. Belle partie, très serrée opposant BOUFFANDEAU et GROLLIER (Deux-Sèvres) aux Drômois BERTRAND et BRUGNERA qui sont coiffés sur le poteau (13 à 12), superbe prestation de ces 4 joueurs. Les Gardois BRIAND et DEJARDIN battent nettement DESMUTH, CHAUSSIN (Cher) à 3. Même score pour MEIRELES et PIQUEMAL (Haute-Garonne) qui s'inclinent devant les Francomtois JEANGUILLAUME et MARENGHI. Nette victoire des Bretons HENRY et JACQUEL sur STARCH et DJALTI (Ligue de Champagne) 13 à 1. Enfin MARCO et MARIGOT éliminent assez facilement à 5 MEDJIAN et ROUZE (Alpes-Maritimes).

QUARTS DE FINALE

La surprise est créée par la victoire des Drômois de BERTAND sur LAGARDE et CAMPS (Lot et Garonne) par 13 à 5. Par contre les OLMOS et MARCO, MARIGOT s'imposent logiquement, respectivement face à HENRY et JACQUEL (Bretagne) par 13 à 6 et aux Francomtois JEANGUILLAUME et MARENCHI (Doules) par 13 à 8. Enfin, bataille longtemps incertaine et très serrée entre LOY, LESAGE (Paris) qui battent de justesse BRIAND et DEJARDIN (Gard) 13 à 12.

DEMI-FINALES PASSIONNANTES : LES PARISIENS SURPRENANTS

D'un côté, les frères Christian et Marc OLMOS opposés aux Drômois BERTRAND et BRUGNERA. Partie marathon, très serrée au cours de laquelle les Nantais réalisent une belle prestation face à une belle résistance Drômoise. Ils s'imposent finalement sur le score de 13 à 8 devant des adversaires valeureux qui ont succombé sous les coups et les appoints efficaces des deux frères OLMOS. De l'autre côté les grand favoris MARCO-MARIGOT sont aux prises avec les "poulains" de notre ami Claude AZEMA, le bouillant Secrétaire Adjoint de la F.F.P.J.P., nous avons nommé les Parisiens LOY et LESAGE qui démarrent très fort avec 2 mènes de 3 points ! Il en faut plus pour abattre les "vieux briscards" Héraultais qui se reprennent fort bien avec une mène de 4 puis une de 3 leur donnant ainsi l'avantage (7 à 6). La mène suivante s'annonce plutôt bien pour les Parisiens car la "table est mise". Mais malheureusement Michel LOY manque des tirs décisifs et ils ne marquent finalement qu'un point ; égalité à 7. Les Héraultais l'ont échappé belle ! Bien malin alors qui peut pronostiquer les vainqueurs de cette rencontre suivie avec la passion que l'on devine par les très nombreux spectateurs qui remplissent les tribunes du Carré d'Honneur. Mène suivante annulée. A l'autre mène MARIGOT a un passage à vide, la chaleur sans doute et aussi la pression de cette partie en sont la cause, et il manque une boule de marque à 6 m ! Celà permet aux Parisiens de récupérer le bouchon avec 8 à 7 ce qui constitue, à cette hauteur de la compétition un tournant psychologique important. A la mène suivante LOY et LESAGE, qui ont le vent en poupe, engrangent encore 2 points : 10 à 7. C'est le moment où MARIGOT, qui a réalisé jusque là une excellente prestation, craque. Sur un beau point de Thierry LESAGE il manque double ! Les Héraultais ont 4 boules pour serrer le jeu leurs adversaires jouant 3 points. Panique ou tactique osée ? MARCO, MARIGOT décident de tirer le bouchon... Trou de MARIGOT suivi de deux autres trous de MARCO. Les carottes sont cuites ! Très sportivement d'ailleurs MARCO ne joue pas sa dernière boule, laissant la victoire aux Parisiens Thierry LESAGE et Michel LOY. Tout comme à Brives, les "Sudistes" ont laché et n'ont pu franchir ce cap fatidique des demi-finales. C'est dommage, car après une excellente saison, ils méritaient bien de décrocher un titre national !

FINALE DE VRAIS CHAMPIONS

Face à face les jeunes LOY et LESAGE (Club de l'Assemblée Nationale) et les jeunes Christian et Marc OLMOS (Nantes). But symbolique lancé par le Président Henri BERNARD en présence de Monsieur GUIBILATO, Président du Comité des Alpes-Maritimes. Le public venu très nombreux ne sera pas déçu, car le spectacle offert par les joueurs, tant en tête-à-tête qu'en doublettes, digne des meilleurs Champions, n'a pu que valoriser encore plus la Pétanque en tant que Sport à part entière.

Suite à des déplacements de but, les trois premières mènes sont nulles permettant aux deux équipes de prendre "la température" de cette finale. **4e mène -** Chr. OLMOS 80 derrière. LESAGE reprend à 70 derrière également. Marc OLMOS frappe. LESAGE le perd de sa seconde et reprend avec sa 3e. Marc enlève. LOY gagne. Marc enlève encore : belle prestation au tir du Nantais ! LOY une fois court, une fois long. Christian a encore 2 boules avec un jeu relativement ouvert. Mauvaise donnée, un peu courte. Il tombe mal et rentre la boule de LOY. Il démarque s'obligeant à tirer pour 2 points. Il manque. C'est une mauvaise entrée en matière pour les Nantais et l'on connait l'importance psychologique d'un bon départ dans une telle finale de Championnat : 1 à 0 pour les Parisiens. **5e mène -** Marc OLMOS fait un palet sur le point de LESAGE, qui reprend. A nouveau palet de Marc. LESAGE le gagne à 10 devant le bouchon. Boule délicate à tirer. Marc réalise un carreau net ! mais le but est déplacé ; cependant le point reste Nantais. LOY reprend, mais loin du but. Christian OLMOS rentre à 20. LOY pointe 2 fois trop long. Christian a encore 2 boules. Il en rajoute une : 2 à 1 pour les Nantais. **6e mène -** Beau point de Christian. LOY fait un palet allongé. Christian rentre à nouveau. LOY fait un "rétro" d'un bon mètre. Difficile aux OLMOS de contre attaquer. Christian reprend. LOY frappe à nouveau : 3 points sur le tapis. Difficile pour Marc OLMOS de tirer. Il faut attendre un "trou" de l'adversaire d'autant que c'est au pointeur de tirer... Reprise par Marc OLMOS. LESAGE va au rond, se concentre longuement et fait un recul de 1,50 m. Les Nantais sont sous la mène de tir. Marc reprend de sa seconde espérant le faux pas adverse. Mais LESAGE, très appliqué réalise un autre palet : 5 tirs, 5 frappes... et 5 points à terre ! et 1 boule à jouer de chaque côté. On sent venir la grosse mène à moins d'embouchonner ! ce qui est plus facile à dire qu'à faire, ce que manque de peu Marc OLMOS, très appliqué, qui vient à 15 du bouchon. Suspense ! Dans le silence absolu Thierry LESAGE, dans son style particulier, paraissant "armer" interminablement, lâche sa boule, qui après une trajectoire parfaite, plante un superbe carreau en place sous une salve d'applaudissements. Mène superbe et fracassante qui rapporte 6 points d'un coup aux Parisiens ! soit 7 à 2. **7e mène -** LESAGE point superbe. Frappe de Marc OLMOS qui fait juste passer. LESAGE reprend moyen. Les Nantais choisissent la sécurité et Christian pointant, le gagne. LOY frappe sans rester. Les OLMOS décident alors la contre-attaque. Marc frappe récupérant le point. LESAGE le gagne. Nouvelle frappe de Marc. LOY le gagne à son tour. Christian doit tirer. Il enlève. LOY reprend de sa dernière. Christian OLMOS tire pour le point. Il manque ! soit 1 de plus aux Parisiens : 8 à 2. Les "licenciés" de Claude AZEMA semblent bien partis, mais on sait qu'en Pétanque rien n'est joué tant que le 13e point n'est pas marqué. **8e mène -** LESAGE à 50. Christian OLMOS reprend. LOY fait un superbe carreau ! soit 2 points sur le tapis. Christian est court, puis trop long. La situation est critique pour les Nantais qui se concertent. Faut-il annuler ? décision difficile à prendre en finale d'autant qu'il manque encore 5 points aux Parisiens pour finir. Avec 3 boules à jouer les Nantais peuvent "calfeutrer" la mène. Marc pointe la 1e et le perd. Aïe, aïe, aïe ! Il tire sa seconde et manque ! Catastrophe ! Il pointe sa 3e et reste court ! Les OLMOS ont craqué ! Les Parisiens ont largement la place. LESAGE rajoute ses 2 boules. LOY glisse à son tour la sienne : splendide mène de 5 qui donne la victoire par 13 à 2 à cette jeune équipe qui n'a pas gaspillé une boule sur cette finale qui consacre ainsi deux beaux Champions de France doublettes. Ces deux garçons qui représentent la "jeunesse" ont évolué dans une parfaite entente et complémentarité, l'application de l'un compensant la fougue de l'autre. Thierry LESAGE joue lentement avec beaucoup d'application, de concertation alors qu'au contraire Michel LOY est instantané. Joueur d'instinct il tire à la "Lucky Luke". Son tir en rafales a été très impressionnant et très efficace. Quant à la mène de 6 points (la 6e) elle restera dans les annales, car il y a fort longtemps qu'on n'avait pas vu celà dans une finale de Championnat de France. Si notre mémoire est exacte, seuls AMROUCHE et SARNITO ont été crédités d'un tel exploit à Orléans en 1974... Bravo donc aux deux jeunes Parisiens, "pensionnaires" du non moins jeune Club fondé par l'ami AZEMA.

OBUT ☆ ATX ☆
☆
La Rolls des boules

TÊTE-À-TÊTE (par Daniel FLOCH)

DANS LES ALLÉES DU CHAMPIONNAT

Les poules n'ont pas provoqué de réelles surprises, qualifiant tous les favoris dont les "ténors" FAZZINO, QUINTAIS, CHOUPAY, PEREZ et le tenant du titre WATIEZ.

En 32e, quelques chutes notables dont le Toulousain ROUQUIE, qui avait malmené FAZZINO en quart de finale à Epinal en 1989, et le jeune Champion du Monde junior, Dominique ROIG-PONS.

Didier CHOUPAY est sorti en 16e par l'étonnant Dauphinois CRUZ (Isère) dont le sang-froid a été déterminant en fin de partie, sang-froid qui lui a permis "d'épingler" en huitième un autre favori en la personne de Serge PEREZ, double Champion de France , et qui avait participé en 16e à l'une des plus belles parties du Championnat contre MASSA.

WATIEZ, Champion sortant, est bel et bien "sorti" en 8e par l'excellent Polynésien TAMARII, alors que QUINTAIS était impressionnant face à PAQUIN.

Le Dauphinois CRUZ, la révélation du samedi, baissait de niveau le dimanche matin contre l'Agenais POMIES pendant que FAZZINO dominait QUINTAIS. Le Régional RIVIERE, sous les acclamations du nombreux public, l'emportait brillamment sur Grégoire JOSEPH pendant que le Dignois PELLOUX dynamitait TAMARII.

En demi-finale PELLOUX était favori, mais s'endormait curieusement contre POMIES, se retrouvant mené 8 à 3 puis 12 à 9 avant de finir très fort malgré la forte pression due à la défaite se profilant. Cependant l'imperturbable FAZZINO exécutait le régional RIVIERE, curieusement "dans les nuages" à ce stade de la compétition ! (13 à 1).

PRINCIPAUX RÉSULTATS

Perdent en 16e DEMARIA (Var), BOUVEZ (Manche), DEFAYE (Hautes-Alpes), MASSA (Alpes-Maritimes), DESHOUILLIÈRES (Vienne), ILLANA (Ter-de-Belfort), MULA (Marne), MONTELS (Haute-Vienne), GARRIGUES (Dordogne), TOLAINI (Haute-Corse), POGGI (Corse du Sud), GATTUSO (Val d'Oise), CHOUPAY (Seine et Marne), REDINGER (Ille et Vilaine), BASSIER (Hérault) et FRAUDUIN (Mayenne).

8e de finale - RIVIÈRE (C.B. 15e Corps de Nice) bat SAMARA (Tarn et Garonne) à 4. QUINTAIS (Eurre et Loire) bat PAQUIN (Haute-Marne) à 1. CRUZ (Isère) bat PEREZ (Calvados) à 12. TAMARII (Polynésie) bat WATIEZ (Paris) à 7. FAZZINO (Allier) bat LACROIX (Bouches-du-Rhône) à 10. POMIES (Lot et Garonne) bat MICHEL (Lozère) à 2. JOSEPH (Seine-Maritimes) bat HERVO (Aube) à 10. PELLOUX (Alpes-de-Haute-Provence) bat HERLEM (Nord) à 5.

INCONTOURNABLE FAZZINO

Christian FAZZINO est l'indiscutable numéro un Mondial depuis de longues années. A 33 ans il a déjà derrière lui un prodigieux palmarès, ceci grâce à une force morale sans failles et à une conscience "professionnelle" unique. Ces atouts indispensables aux Champions, ajoutés à une extrême et courtoise sportivité, exercent sur ses adversaires une "pression" particulière.

Le facétieux tirage au sort a proposé au Champion Montluçonnais une brochette de "bombardiers" en forme. Dès les 8e, le frappeur Marseillais Dominique LACROIX, finaliste en 1990 du fameux "La Marseillaise" poussait dans ses derniers retranchements le pugnace FAZZINO qui s'en sortit par une opportune et magnifique frappe à 10 mètres au comble de la bataille. Le quart de finale était une finale avant l'heure puisqu'il l'opposait à l'insatiable Philippe QUINTAIS, plus revanchard que jamais. Christian jouant l'attentisme et la patience, a laminé progressivement le pauvre QUINTAIS par une alternance de point-tir, le tout à 10 mètres, avec cette pseudo nonchalence qui le caractérise. Et le "dauphin" actuel du Roi FAZZINO encaissait un implacable 13 à 3 !

Fernand RIVIERE, adhère au cercle fermé des bons tireurs "azuréens" et représentait à ce titre l'espoir du succès pour le nombreux public local, chaud et positivement chauvin ! Il pénétrait dans le carré final après un parcours royal, agrémenté de victoires nettes très justifiées. Hélas la tranquille assurance du Maître et la soudaine perte de vitesse du Niçois transforma la fête en exécution. "L'Ogre" ne lui laissa marquer qu'un point.

Alain PELLOUX, malgré ses titres en Jeu Provençal et sa présence régulière dans les cadres terminaux des Championnats de France, faisait figure de victime face à l'immuable Champion. Devant la menace, l'attaquant Haut-Provençal partit la fleur au fusil et bombarda de front l'édifice Montluçonnais. Le coup passa si près... que le public regrettait que la compétition n'ait pu désigner deux vainqueurs !

SIX FINALES : QUATRE VICTOIRES

Christian FAZZINO remporte en 1990 un titre suprême qu'il ne voulait pas disputer. Christian désirait refaire équipe en doublettes avec son fidèle compère et ami Daniel VOISIN. Mais finaliste du tête-à-tête en 1989, il était qualifié d'office pour le Championnat suivant, la dérogation souhaitée lui étant refusée. Parallélement, Christian préparait, cette fin juin, le record de l'heure, épreuve spécifique. Record qu'il devait faire "exploser" le 14 juillet suivant. La proximité du record lui gaspillait quelques graines de motivation à l'attaque du Championnat. Malgré ses handicaps physiques et moraux, Christian FAZZINO, en grand seigneur, domina son Championnat individuel de haut niveau après un parcours semé d'embûches. **Il est le plus fort... et de loin.**

FINALE DE HAUT NIVEAU

Donc, qui a tenu en haleine le public. Finale d'un niveau rarement égalé dans l'histoire du Championnat tête-à-tête. Sur un terrain relativement difficile et toujours à 10 mètres, PELLOUX a tenu tête au pugnace FAZZINO qui jouait là sa 6e finale en tête-à-tête. Il aura manqué un souffle pour que cette finale bascule. Peut-être un peu de constance au point... Du grand PELLOUX quand-même !

1e mène - PELLOUX frappe triple à 10 mètres 3 à 0. **2e mène -** PELLOUX point bâtard, puis frappe double. FAZZINO regagne le point en touchant la boule la plus proche : 1 à 3. **3e mène -** L'arbitre national intervient sur un balayage jugé intensif de FAZZINO, alors que le but n'avait pas été lancé !... Beau point de FAZZINO à 10 m. PELLOUX manque double et ne rentre pas. FAZZINO rajoute : 3 à 3. **4e mène -** Point bâtard de FAZZINO que PELLOUX gagne. FAZZINO manque puis fait un devant de boule. PELLOUX le regagne une fois sur deux : 4 à 3. **5e mène -** Beau point de PELLOUX, FAZZINO enlève. PELLOUX regagne mais FAZZINO fait mieux. PELLOUX perd le point, FAZZINO rajoute : 6 à 4. **6e mène -** PELLOUX gagne le point de FAZZINO, qui frappe. PELLOUX regagne en touchant la boule. FAZZINO aussi. PELLOUX le regagne : 5 à 6. **7e mène -** Toujours à 10 m, FAZZINO fait un palet sur un beau point de PELLOUX, qui le gagne à la dernière. FAZZINO frappe et rajoute. 8 à 5. **8e mène -** PELLOUX frappe triple dont une à 11 mètres égalisant ainsi à 8. **9e mène -** PELLOUX pointe mal, puis frappe double et perd 1 point. 9 à 8 pour FAZZINO. **10e mène -** PELLOUX fait 2 palets. FAZZINO rentre en 2e. PELLOUX manque. Egalité à 9. **11e mène -** Même scénario, mais à l'inverse :10 à 9 pour FAZZINO. **12e mène -** PELLOUX manque puis frappe double sur 2 beaux points de FAZZINO qui regagne : 11 à 9. **13e mène -** Bel appoint de FAZZINO que PELLOUX perd, puis gagne. FAZZINO palet. PELLOUX rentre en second et FAZZINO rajoute le 13e point victorieux (13 à 9).

Les tirs - FAZZINO : 7 sur 9 dont 4 palets. PELLOUX : 14 sur 18 dont 2 palets.

QUELQUES ÉCHOS

Le Cannet-Rocheville est située dans la banlieue Nord de Cannes et non à Perpignan comme le pensaient de nombreux boulistes... Ce Championnat a donc eu le mérite supplémentaire de corriger quelques lacunes géographiques parmi les licenciés...

Certains "connaisseurs", fort curieux, cherchaient "le renseignement" de dernière minute pour évaluer les chances de chacun des favoris en vue d'une sélection pour le Championnat du Monde. Les noms qui couraient le plus étaient ceux de QUINTAIS, MARCO, MARIGOT, FOYOT... Le sort réservé aux Champions de France triplettes en titre MILCOS, DANIEL et TOURNAY, ne semblait pas passionner les foules...

L'équipe locale MEDJIAN-ROUZE jouait gros. En effet leur Président de Club leur avait promis, en cas de victoire finale, un voyage aux Antilles. Hélas ! le sort leur a été fatal, puisque les favoris MARCO et MARIGOT les éliminaient en 8e de finale.

Le jeune junior, Champion du Monde en titre, Dominique ROIG-PONS, qui sombrait en tête-à-tête après les poules, c'est qualifié en Côte d'Or, son Comité, en remportant la finale 13 à 12 contre... l'impressionnante Aline DOLE ! Parmi les grands Champions, absents au rendez-vous Cannois, les plus prestigieux étaient Marco FOYOT et le voisin, René COULOMB triple Champion tête-à-tête.

Les jeunes Champions de France doublettes Michel LOY et Thierry LESAGE sont licenciés dans un club particulier puisqu'il ne compte qu'une quinzaine de licenciés et qu'il a été créé en 1990 par Claude AZEMA, le Secrétaire Adjoint de la F.F.P.J.P., dans "l'enceinte" même de l'Assemblée Nationale à Paris. Voilà donc un jeune Président comblé !...

Naturellement LA BOULE OBUT était présente grâce au stand toujours bien achalandé du toujours jeune et dynamique Albert BLANC, l'Arlésien dont la réputation a grandi dans le monde en même temps que la 1e Marque de Boules de Pétanque qu'il vend depuis sa création. Son stand a été, comme d'habitude, le rendez-vous souriant des nombreux Champions et joueurs soucieux d'être bien "outillés".

Ci-dessus N° 1 : Les Vice-Champions Christian et Marc OLMOS. Les Champions : Michel LOY, Thierry LESAGE. Le Champion Tête-à-Tête : FAZZINO. Le Vice-Champion PELLOUX. N° 2 : M. GUIBILATO, Président des Alpes-Maritimes, remet le "Flambeau" à M. PARGNY, Président du Comité de la Marne, entourés de MM. H. BERNARD, Président de la F.F.P.J.P., CHAMBERS et JOUVE du Bureau Directeur.

1991

OBUT®

PREMIER EN PETANQUE

1

2

3

4

5

6

7

8

9

10

11

12

13

14

15

EN CHAMPIONNATS DE FRANCE ET DU MONDE OBUT 14 FOIS SUR LE PODIUM

Tous ces champions n'utilisent que des boules OBUT

1. Championnes du Monde : P. MEESUP, W. SOMJITPRASERT, T. THOMODORD (Thaïlande). 2. Vice-Championnes du Monde : R. KOUADRI, S. INNOCENTI, A. DOLE (France). 3. Championnes de France : K. FERRET, I. LADENISE (Comité de l'Indre). 4. Vice-Champions du Monde : R. MARIGOT, R. MARCO, G. SIMOES. 5. Troisièmes au Championnat du Monde : J.P. WATIEZ, P. MILCOS, Ph. QUINTAIS. 6. Champions de France Triplettes Séniors : P. MILCOS, G. TOURNAY, S. DANIEL (Ligue Ile de France). 7. Vice-Champions de France Triplettes Séniors : G. PARISET, J. BAUER, G. SIMOES (Comité Haute-Garonne). 8. Champions de France Corporatifs : D. OLMOS, J.C. LERAY, Y. RONDINEAU (Comité de Loire-Atlantique). 9. Champions de France Cadets : S. GASC, P. BARRAUD, Y. PASIAN (Comité de l'Hérault). 10. Champion de France Tête à tête : Chr. FAZZINO (Comité de l'Allier). 11. Champions de France Doublettes : M. LOY, T. LESAGE (Comité de Paris). 12. Champions de France Triplettes Jeu Provençal : R. MARTIN, J.P. GHEBBANO, J.P. ESCALIER (Comité des Hautes-Alpes). 13. Champions de France Doublettes Jeu Provençal : L. ORCHILLERS, L. VENTURINI (Comité des Alpes de Hautes-Provence). 14. Vainqueurs de "La Marseillaise" : F. MORALDO, A. PISAPIA, P. SWARTZ. 15. Vainqueurs du "Provençal" : P. GRISERI, G. CAVALIERE, L. BENOIT-GONIN.

Ce n'est sûrement pas une simple coïncidence !

Imprimerie R. Guichard, ST-ETIENNE - 2.91 - Photos M. ROCHAS

21ème Championnat de France Doublette senior pétanque en 1990 au Cannet

La ville du Cannet, qui domine la baie de Cannes, avec son magnifique panorama sur le Massif de l'Estérel et le golfe de la Napoule

Ce **Championnat de France Doublette senior**, s'est déroulé les 7 et 8 juillet 1990 au Cannet (06).

Cette **compétition sportive en Doublette**, était jumelée sur le même site, avec le Championnat de France Tête-à-tête et s'est déroulée au **Complexe Sportif de l'Aubarède**.

Pas moins de **127 Doublettes**, pour ce 21ème Championnat de France.

M. Edgar Guibilato, le Président du CD06 et toute son équipe organisatrice ont été les maîtres d'œuvre de cette organisation sportive.

Le Président Edgar Guibilato et son Comité d'Organisation de ce Championnat au Cannet

Quelques **Doublettes favorites** de ce Championnat au Cannet en 1990 :
D'Amato (06), Lagarde (47), Lozano (tenant du titre du 69), Locertales (64), Marenghi (25), Loy (75), Monard (48), Briand (30), Costesèque (33), Zemmour (94), Marigot (34), Laurot (93), Kokoyan (13), Robert (26), Loize (02), Olmos (44), Delgoulet (19), Diaz (12), Dorigny (78), Feitz (89), Savry (21), Le Dantec (22), Crenn (29), Hindre (56), Latruffe (10)...

Les **tenants du titre 1989 du (69)** : Lozano, Chapeland se sont inclinés en 1/32 de finale, face à Demuth (18). A noter que la Doublette Championne, se trouvait dans une poule de 3 et qu'un de leur adversaire a déclaré forfait, ce qui voulait dire que les Rhodaniens ont débuté leur Championnat en 1/32 de finale.

Résultats à partir des 1/8 de finale :

1/8 de finale :

-Loy (75) bat Rougy Patrick, Levreaud Jean-Claude (Entente Libourne-33) 13 à 11
-Olmos (44) bat Vives Jean-Pierre, Derrien Eric (P-C Landerneau-29) 13 à 4
-Marigot (34) bat Medjian Alain, Rouze Philippe (C-B Rochevillois au Cannet-06) 13 à 5
-Brugnéra (26) bat Bouffandeau Christophe, Grollier Gilbert (Union Niortaise Pétanque à Niort-79) 13 à 3
-Briand (30) bat Demuth Vincent, Chaussin Marc (A-P Jouettoise à Jouet-sur-l'Aubois-18) 13 à 3
-Jacquel (22) bat Starck Noël, Djalti Mohamed (Sporting Marnaval Club à Saint-Dizier-52) 13 à 1
-Marenghi (25) bat Meiréles François, Piquemal Bernard (Pétanque L'Ecusson à Toulouse-31) 13 à 3
-Camps (47) bat Bervas Alain, Ripoll Jean-Claude (C-P Sablons Le Mans-72) 13 à 10

1/4 de finale :

-Loy (75) bat Briand Michel, Déjardin Jérôme (Pétanque Atomique à Bagnols-sur-Cèze-30) 13 à 12
-Olmos (44) bat Jacquel Franck, Henry Jean-Jacques (La Vaillante à Saint-Brieuc-22) 13 à 6
-Marigot (34) bat Marenghi Jean-Pierre, Jeanguillaume Roland (J-P Pontarlier-25) 13 à 8
-Brugnéra (26) bat Camps Max, Lagarde Guy «*Le Sec*» (Le Gravier à Agen-47) 13 à 5

1/2 finales :

-Loy (75) bat Marigot Roger *«Le Pèque»*, Marco Roger «*Le Blond*» (Boule Emaillée à Béziers-34) 13 à 7
-Olmos (44) bat Brugnéra Richard, Bertrand Philippe (U-S-C Portes-lès-Valence-26) 13 à 8

A noter la défaite de la **Doublette Héraultaise de Marco, Marigot**, qui 15 jours auparavant à Brive avaient également perdu à ce stade de la compétition du Championnat Triplette.

Ces 2 places de 1/2 finalistes, leur a valu la sélection pour les Championnats du Monde à Monaco, associés à Simoes Georges.

Finale :
- Loy Michel «*Mimi*», Lesage Thierry (A-S-C-A-N Paris-75) battent Olmos Christian, Olmos Marc (Métallo Sport Chantenaysien à Chantenay-sur-Loire-44) 13 à 2.

Le (44)

Le (75)

N° CF	Année	Jour	Nature	N° Catg	Lieu	Dpt	Joueur 1	Joueur 2	Département	N°	Ville	Club	Résultats
245	1990	07/07	2S	21	Le Cannet	6	LOY Michel	LESAGE Thierry	Paris	75	Paris	A-S-C-A-N	Vainqueur
245	1990	07/07	2S	21	Le Cannet	6	OLMOS Christian	OLMOS Marc	Loire-Atlantique	44	Chantenay-sur-Loire	Métallo Sport Chantenaysien	Finale

Déroulement de la Finale :
(0-0, 0-0, 0-0, 1-0, 1-2, 7-2, 8-2, 13-2)

Une finale qui a débuté par 3 déplacements de but et donc 3 mènes nulles.
A la 6ème mène, les joueurs Parisiens ont marqué 6 points, grâce à 6 palets.
A la 8ème mène, les franciliens ont conclu avec 5 points de rajout.

Poules

							Aisne	2	**GILLOT Christophe**	**AUMONT Thierry**	Laon	ASPTT Laon	Poule		
							Allier	3	**HOMBREUX Jean**	**GUILBAUD Patrick**	Moulins	Pétanque Moulinoise	Poule		
							Ardèche	7	**PICAZO Christian**	**NINFA Vincent**	Le Teil	J-P Le Teil	Poule		
							Ardennes	8	**TOUPET Gérard**	**GARCIA José (08)**	Monthermé	Cochonnet Baraquin	Poule		
							Ariège	9	**BARAT Gérard**	**AGERT Jean-Pierre**	Saint-Girons	P-C Saint-Girons Couserans	Poule		
							Calvados	14	**BEAUDEQUIN Patrice**	**LOHOU Thierry**	Caen	A-S Guérinière	Poule		
							Cantal	15	**CALDAMAISON Michel**	**MAGNE Bernard (15)**	Saint-Simon	Pétanque Simonienne	Poule		
							Charente-Maritime	17	**FELTAIN Georges (17-1)**	**FELTAIN François (17)**	Saintes	U-S-S-C-C	Poule		
							Charente-Maritime	17	**SAN ROQUE Jean-Pierre**	**MEGE James**	Saintes	U-S-S-C-C	Poule		
							Corrèze	19	**JOUGOUNOUX Gérard**	**BELLONIE Dorian (19)**	Tulle	ASPTT Tulle	Poule		
							Corse-du-Sud	2A	**SINI Joseph**	**SELLARI José (2A-1)**	Ajaccio	Boule de la Rocade - Mezzavia	Poule		
							Haute-Corse	2B	**MAZZONI Charles**	**TOLAINI Jean-Pierre (2B-1)**	Biguglia	Boule de Casatorra	Poule		
							Côtes-d'Armor	22	**BARADAT André**	**LE DANTEC David**	Pleudihen-sur-Rance	A-S Pleudihen-sur-Rance	Poule		
							Creuse	23	**LORCERIE Lucien**	**BARBAUD Robert**	Guéret	A-P Guérétoise	Poule		
							Doubs	25	**FRACHEBOIS Janick**	**MARAUX Patrick**	Besançon	Pétanque Franc-Comtoise	Poule		
							Eure	27	**PARISI François**	**CHARPENTIER Stéphane**	Gisors	Entente Gisorsienne	Poule		
							Gers	32	**CARRETE David**	**ROUCOLLE Jean-Michel**	Mirande	Pétanque Amicale Mirandaise	Poule		
							Gironde	33	**MUNOZ François (33)**	**COSTESEQUE Yvon**	Cenon	Olympique Palmer	Poule		
							Ille-et-Vilaine	35	**COCAIGN Jean-Paul**	**VERGER Patrick**	Rennes	Jeanne d'Arc Rennes	Poule		
							Indre	36	**MICHAUT Patrick**	**BOUILLE Philippe**	Saint-Christophe-en-Bazelle	P-C Saint-Christophe-en-Bazelle	Poule		
							Indre-et-Loire	37	**TOURNOIS Claude**	**TOURNOIS Bruno**	Amboise	S-L Amboise	Poule		
							Isère	38	**D'HERVILLY Bertrand**	**RANDRIANARIZAFY Désiré-Francis**	Gières	Petite Boule de Gières	Poule		
							Landes	40	**VILLEMUR Henri**	**LAVILLE Guy**	Tarnos	C-B Tarnos	Poule		
							Loire	42	**CARILLO Christian**	**CARILLO Hervé**	Saint-Just-Saint-Rambert	P-C Saint-Just-Saint-Rambert	Poule		
							Haute-Loire	43	**AUBOIRON Daniel**	**TOURET Denis**	Sainte-Florine	P-C Sainte-Florine	Poule		
							Haute-Loire	43	**HINTERSTEIN René**	**MILLE Marcel**	Langeac	P-C Langeac	Poule		
							Loire-Atlantique	44	**CHAUSSEPIED Didier**	**ROBION Jacques**	Nantes	ASPTT Nantes	Poule		
							Lot	46	**COUDERC Philippe (46)**	**RAYNAL Patrice**	Trespoux	P-C Trespoux	Poule		
							Manche	50	**FAUTRE Gilles**	**VILLAIN Patrick**	Granville	Granville Pétanque	Poule		
							Haute-Marne	52	**HOLLARD Francis**	**HOLLARD Jean-Noël**	Villiers-en-Lieu	C-O Villiers-en-Lieu	Poule		
							Meurthe-et-Moselle	54	**CABARET Philippe**	**MELICH Henri**	Pont-à-Mousson	Pont-à-Mousson Pétanque	Poule		
							Meuse	55	**SFREGOLA Francis**	**MANGEOT Jean-Pierre**	Saint-Mihiel	Pétanque Saint-Mihiel	Poule		
							Moselle	57	**REMIATTE Dominique**	**BENACQUISTA Tonino**	Volkrange	P-C Volkrange	Poule		
							Nièvre	58	**MAGGIANI Bruno**	**HALARD Michel**	Fourchambault	A-S Fourchambault	Poule		
							Puy-de-Dôme	63	**FERRI Jean-Marie**	**VERGEZAC Daniel**	Gerzat	P-C Gerzat	Poule		
							Pyrénées-Atlantiques	64	**LOCERTALES Jacques**	**VINUALES Jean-Pierre**	Pau	Pétanque Pasteur	Poule		
							Hautes-Pyrénées	65	**VIGNES Raymond**	**TREY Alain**	Lourdes	A-P Lourdes	Poule		
							Pyrénées-Orientales	66	**SICRE Paul**	**PEDRAGOSA Thierry**	Bompas	Pétanque Bompassencque	Poule		
							Bas-Rhin	67	**FRUH Sauveur**	**MENDES Francesco**	Strasbourg	B-P-C-M-C	Poule		

								Bas-Rhin	67	**MARX Philippe**	**HOLTZMANN Alain**	Strasbourg	C-B Strasbourgeois	Poule	
								Haut-Rhin	68	**PORTAL Adrien**	**MEYER Alain**	Illzach	C-B Illzach	Poule	
								Haute-Saône	70	**BIASOLI Pascal**	**PERARDOT Denis**	Luxeuil-les-Bains	Pétanque Sport Luxovienne	Poule	
								Saône-et-Loire	71	**MORET Fabien**	**MARCHAND Daniel (71)**	Gueugnon	P-L Gueugnon	Poule	
								Haute-Savoie	74	**PENARANDA Joseph**	**BAUSSAND Robert**	Annemasse	J-P Annemasse	Poule	
								Seine-Maritime	76	**PANCIA Claude**	**LESTERLIN Sylvain**	Le Havre	Mont-Gaillard	Poule	
								Seine-Maritime	76	**PASQUIER Jean-Pierre**	**MALATESTA Gilbert**	Le Havre	Mont-Gaillard	Poule	
								Seine-et-Marne	77	**STOHR William**	**GAILLARD Gilles (77)**	Melun	Boule de Melun-Nord	Poule	
								Somme	80	**BINET Daniel**	**CHAMBELLAND Philippe**	Amiens	Châteaudun	Poule	
								Tarn	81	**CHASTRUSSE André**	**CARLA Jean**	Saint-Sulpice-la-Pointe	Grand Rond	Poule	
								Tarn-et-Garonne	82	**LEMBOULAS Jean-Claude**	**LARROQUE Claude (82-1)**	Loubéjac	J-P Loubéjac	Poule	
								Var	83	**SEMERIA René**	**RAFFALI Joseph**	La Seyne-sur-Mer	C-S-M La Seyne-sur-Mer	Poule	
								Haute-Vienne	87	**ROUYERAS Philippe**	**GAMOND Lionel**	Limoges	Joliot Curie	Poule	
								Vosges	88	**ANCEL Dominique**	**PAPELIER Yvon**	Epinal	Grand-Champ de Mars	Poule	
								Vosges	88	**FERRY Jean-Pierre**	**MASSON Bruno**	X	X	Poule	
								Yonne	89	**FEITZ Dominique**	**ROMANEL Patrice**	Ancy-le-Franc	Boule du Centre Ancy-le-Franc	Poule	
								Yonne	89	**NOEL Dominique**	**MLYNARCZYK Eric**	Auxerre	Stade Auxerrois	Poule	
								Territoire de Belfort	90	**SAADI Marc**	**GRAU Gérard**	Valdoie	Valdoie Pétanque	Poule	
								Essonne	91	**ROSENZVEIG Philippe**	**FONTAINE Roland**	Vigneux-sur-Seine	Vigneux-sur-Seine Pétanque	Poule	
								Seine-Saint-Denis	93	**LAUROT William**	**HELFRITT Louis**	Livry-Gargan	Pétanque Livry-Sports	Poule	
								Val-d'Oise	95	**TANGUY Guy**	**BONFANTI Pascal**	Soisy-sous-Montmorency	Boule Soiséenne	Poule	
								Guadeloupe	971	**EPIL Christian**	**KADELINE Luc**	Petit-Canal	P-C Petit-Canal	Poule	
								Martinique	972	**CHERI ZECOTE Claricin Jean-Fred**	**BABIN Anthony**	Fort-de-France	C-B Citron	Poule	
								Nouvelle-Calédonie	988	**BOANOU François**	**BARNY Robert**	Nouméa	A-S Magenta	Poule	

1/32 de finale

Paris	75	**LESAGE Thierry**	**LOY Michel**	Paris	A-S-C-A-N	Vainqueur	13	Aisne	2	**LOIZE Maurice**	**LEBEE José**	Laon	Pétanque Laonnoise	1/32 de finale
Loire-Atlantique	44	**OLMOS Christian**	**OLMOS Marc**	Chantenay-sur-Loire	Métallo Sport Chantenaysien	Finale	13	Alpes-de-Haute-Provence	4	**JOURDAN Richard**	**BAILLE Patrick**	Les Mées	Boule des Pénitents	1/32 de finale
Hérault	34	**MARCO Roger**	**MARIGOT Roger**	Béziers	Boule Emaillée	1/2 finale	13	Alpes-Maritimes	6	**BALBALIAN Michel**	**FAILLA Jean-Pierre**	Nice	J-P Nice	1/32 de finale
Drôme	26	**BERTRAND Philippe (26)**	**BRUGNERA Richard**	Portes-lès-Valence	U-S-C Portes-lès-Valence	1/2 finale	13	Aude	11	**PAOLINI Benoît**	**TOMAS Manuel**	Lézignan-Corbières	P-C Lézignan-Corbières	1/32 de finale
Gard	30	**BRIAND Michel**	**DEJARDIN Jérôme**	Bagnols-sur-Cèze	Pétanque Atomique	1/4 de finale	13	Aveyron	12	**ARCHIMBEAUD Eric**	**DIAZ Diego**	Espalion	A-P Espalion	1/32 de finale
Côtes-d'Armor	22	**HENRY Jean-Jacques**	**JACQUEL Franck**	Saint-Brieuc	La Vaillante	1/4 de finale	13	Charente	16	**MAESTRACCI Joseph**	**MENNEBOO Patrick**	Champniers	E-S Champniers	1/32 de finale
Doubs	25	**JEANGUILLAUME Roland**	**MARENGHI Jean-Pierre**	Pontarlier	J-P Pontarlier	1/4 de finale	13	Côte-d'Or	21	**SAVRY Yann**	**SAVRY Daniel**	Dijon	Le Goujon	1/32 de finale
Lot-et-Garonne	47	**CAMPS Max**	**LAGARDE Guy**	Agen	Le Gravier	1/4 de finale	13	Dordogne	24	**SERRE Thierry**	**RONGIERAS Bruno**	Périgueux	E-P Périgueux	1/32 de finale
Gironde	33	**ROUGY Patrick**	**LEVREAUD Jean-Claude**	Libourne	Entente Libourne	1/8 de finale	13	Hérault	34	**TRILLES Claude**	**CONQUET Jean-Claude**	Montpellier	ASPTT Montpellier	1/32 de finale
Finistère	29	**VIVES Jean-Pierre**	**DERRIEN Eric**	Landerneau	P-C Landerneau	1/8 de finale	13	Indre-et-Loire	37	**NUNES Manuel**	**FLOURIOT Jean-Jacques**	Nazelles-Négron	A-S Nazelles-Négron	1/32 de finale
Alpes-Maritimes	6	**MEDJIAN Alain**	**ROUZE Philippe**	Le Cannet	C-B Rochevillois	1/8 de finale	13	Jura	39	**BUSSARD Daniel**	**MULLER Jean-Louis**	Champagnole	Carreau Champagnole	1/32 de finale
Deux-Sèvres	79	**BOUFFANDEAU Christophe**	**GROLLIER Gilbert**	Niort	Union Niortaise Pétanque	1/8 de finale	13	Loir-et-Cher	41	**CHARRAULT Michel**	**PETIT Laurent (41)**	Salbris	P-C Salbris	1/32 de finale
Cher	18	**DEMUTH Vincent**	**CHAUSSIN Marc**	Jouet-sur-l'Aubois	A-P Jouettoise	1/8 de finale	13	Rhône	69	**LOZANO André**	**CHAPELAND Wilfrid**	Oullins	Frat' Oullins	1/32 de finale
Haute-Marne	52	**STARCK Noël**	**DJALTI Mohamed**	Saint-Dizier	Sporting Marnaval Club	1/8 de finale	13	Loiret	45	**LEMAIRE Jean-Pierre**	**CORMIER Christophe**	Orléans	ASPTT Orléans	1/32 de finale
Haute-Garonne	31	**MEIRELES François**	**PIQUEMAL Bernard**	Toulouse	Pétanque L'Ecusson	1/8 de finale	13	Lozère	48	**MONARD Daniel**	**RAJCZA Edmond**	Collet-de-Dèze	Boule Collétaine	1/32 de finale
Sarthe	72	**BERVAS Alain**	**RIPOLL Jean-Claude**	Le Mans	C-P Sablons	1/8 de finale	13	Maine-et-Loire	49	**VILCHIEN Tony**	**VILCHIEN Stéphane**	Baugé	Soleil Pétanque de Baugé	1/32 de finale
Hautes-Alpes	5	**HOUDELETTE Robert**	**ALEIXO Luis**	Gap	La Petite Boule du Barry	1/16 de finale	13	Marne	51	**BEILVERT Bruno**	**GRANDIN Bertrand**	Châlons-en-Champagne	Saint-Jean Pétanque	1/32 de finale
Ain	1	**ARDICLIK Ramazan**	**TOMASINI Xavier**	Trévoux	Pétanque Trévoltienne	1/16 de finale	13	Mayenne	53	**LEROUGE Michel**	**LOISNARD Mickaël**	Laval	Laval Pétanque	1/32 de finale
Corrèze	19	**DELGOULET Yves**	**DELGOULET Patrick**	Brive	Pétanque du Pays de Brive	1/16 de finale	13	Morbihan	56	**HINDRE Thierry**	**GUYOT Christian**	Vannes	Lou Pitchoun Vannes	1/32 de finale
Oise	60	**ESCANDE Louis**	**BANQUET Philippe**	Verneuil-en-Halatte	La Boule d'Or Verneuil-en-Halatte	1/16 de finale	13	Nord	59	**DESCHOOLMEESTER Eric**	**FIORI Patrick (59)**	Dunkerque	U-S Dunkerque	1/32 de finale
Drôme	26	**ROBERT Jean-Luc**	**CHAULET Claude**	Montélimar	Boule d'Or Montélimar	1/16 de finale	13	Orne	61	**HIREL Renaud**	**MARMONNIER Romuald**	Alençon	Pétanque Alençonnaise	1/32 de finale
Vendée	85	**PENISSON Christian**	**CHARRONNEAU Eric**	Challans	Pétanque Challandaise	1/16 de finale	13	Pas-de-Calais	62	**LEGOFF Camille**	**LEGOFF Didier**	Hénin-Beaumont	Pétanque Hénin-Beaumont	1/32 de finale
Polynésie	987	**SANSINE Julien**	**FAAHIPAHIPA Justin**	Faaa	A-S Tefana	1/16 de finale	13	Alpes-Maritimes	6	**FAZZINO Antoine**	**D'AMATO Michel**	Nice	C-B du XV Corps	1/32 de finale
Aveyron	12	**ROYO-ARTAL Xavier**	**ROYO Rémi**	Creissels	Pétanque Creisséloise	1/16 de finale	13	Rhône	69	**DUPUY Didier**	**LACHIZE Jean-Paul**	Villeurbanne	Les Brosses	1/32 de finale
Hauts-de-Seine	92	**HADDAD David**	**LENOIR David**	Issy-les-Moulineaux	P-C-I-M Issy-les-Moulineaux	1/16 de finale	13	Savoie	73	**GUANZIROLLI Joseph**	**ZUCCHI Albert**	Chambéry	U-S-C Chambéry	1/32 de finale
Yvelines	78	**DUMONT Laurent (78)**	**SIDERI Ivan**	Poissy	A-S Poissy	1/16 de finale	13	Yvelines	78	**DORIGNY Olivier**	**GESRET Olivier**	Sartrouville	Amicale Sartrouville	1/32 de finale
Calvados	14	**JOURDAN Pascal (14)**	**DOS SANTOS Arthur**	Caen	A-S Guérinière	1/16 de finale	13	Vaucluse	84	**RICHERT Alain**	**LEVRARD Jean-Jacques**	Le Pontet	U-S-P Entente Bouliste	1/32 de finale
Eure-et-Loir	28	**QUINTAIS Albino**	**AMRI Sebti**	Hanches	A-S Hanches	1/16 de finale	13	Vienne	86	**DEBLAISE Joël**	**FOUSSIER René**	Chauvigny	Boule Chauvignoise	1/32 de finale
Alpes-Maritimes	6	**LECOMPTE Michel**	**DUMANOIS Armand**	Pégomas	U-S Pégomas	1/16 de finale	13	Val-de-Marne	94	**LAMBERT Philippe**	**ZEMMOUR Laurent**	Fresnes	A-A-S	1/32 de finale
Finistère	29	**CRENN Robert**	**POUYMEMBRAT Philippe**	Brest	Boule Guérinoise	1/16 de finale	13	Martinique	972	**VAUTOUR Patrick**	**SEMINOR Robert-Georges**	Tartane	A-B Tartane	1/32 de finale
Bouches-du-Rhône	13	**KOKOYAN Jean**	**LUCCHESI Louis**	Septèmes-les-Vallons	Boule Fêlée	1/16 de finale	13	La Réunion	974	**BROUHAN Maurice**	**LEE-SONG-YIN Bernard**	Saint-André (974)	C-P Saint-André	1/32 de finale
Aube	10	**LATRUFFE Jean-Pierre**	**WEBER Jean**	Saint-André-les-Vergers	Boule Dryate	1/16 de finale	13	F-F-A	989	**SOLA Roger**	**VAQUIER Jean-Louis**	Baden-Baden	S-S-A Baden-Baden	1/32 de finale

1/16 de finale

Paris	75	**LESAGE Thierry**	**LOY Michel**	Paris	A-S-C-A-N	Vainqueur	13	Hautes-Alpes	5	**HOUDELETTE Robert**	**ALEIXO Luis**	Gap	La Petite Boule du Barry	1/16 de finale	7
Loire-Atlantique	44	**OLMOS Christian**	**OLMOS Marc**	Chantenay-sur-Loire	Métallo Sport Chantenaysien	Finale	13	Ain	1	**ARDICLIK Ramazan**	**TOMASINI Xavier**	Trévoux	Pétanque Trévoltienne	1/16 de finale	1
Hérault	34	**MARCO Roger**	**MARIGOT Roger**	Béziers	Boule Emaillée	1/2 finale	13	Corrèze	19	**DELGOULET Yves**	**DELGOULET Patrick**	Brive	Pétanque du Pays de Brive	1/16 de finale	1
Drôme	26	**BERTRAND Philippe (26)**	**BRUGNERA Richard**	Portes-lès-Valence	U-S-C Portes-lès-Valence	1/2 finale	13	Oise	60	**ESCANDE Louis**	**BANQUET Philippe**	Verneuil-en-Halatte	La Boule d'Or Verneuil-en-Halatte	1/16 de finale	0
Gard	30	**BRIAND Michel**	**DEJARDIN Jérôme**	Bagnols-sur-Cèze	Pétanque Atomique	1/4 de finale	13	Drôme	26	**ROBERT Jean-Luc**	**CHAULET Claude**	Montélimar	Boule d'Or Montélimar	1/16 de finale	8
Côtes-d'Armor	22	**HENRY Jean-Jacques**	**JACQUEL Franck**	Saint-Brieuc	La Vaillante	1/4 de finale	13	Vendée	85	**PENISSON Christian**	**CHARRONNEAU Eric**	Challans	Pétanque Challandaise	1/16 de finale	9
Doubs	25	**JEANGUILLAUME Roland**	**MARENGHI Jean-Pierre**	Pontarlier	J-P Pontarlier	1/4 de finale	13	Polynésie	987	**SANSINE Julien**	**FAAHIPAHIPA Justin**	Faaa	A-S Tefana	1/16 de finale	6
Lot-et-Garonne	47	**CAMPS Max**	**LAGARDE Guy**	Agen	Le Gravier	1/4 de finale	13	Aveyron	12	**ROYO-ARTAL Xavier**	**ROYO Rémi**	Creissels	Pétanque Creisséloise	1/16 de finale	12
Gironde	33	**ROUGY Patrick**	**LEVREAUD Jean-Claude**	Libourne	Entente Libourne	1/8 de finale	13	Hauts-de-Seine	92	**HADDAD David**	**LENOIR David**	Issy-les-Moulineaux	P-C-I-M Issy-les-Moulineaux	1/16 de finale	6
Finistère	29	**VIVES Jean-Pierre**	**DERRIEN Eric**	Landerneau	P-C Landerneau	1/8 de finale	13	Yvelines	78	**DUMONT Laurent (78)**	**SIDERI Ivan**	Poissy	A-S Poissy	1/16 de finale	8
Alpes-Maritimes	6	**MEDJIAN Alain**	**ROUZE Philippe**	Le Cannet	C-B Rochevillois	1/8 de finale	13	Calvados	14	**JOURDAN Pascal (14)**	**DOS SANTOS Arthur**	Caen	A-S Guérinière	1/16 de finale	3
Deux-Sèvres	79	**BOUFFANDEAU Christophe**	**GROLLIER Gilbert**	Niort	Union Niortaise Pétanque	1/8 de finale	13	Eure-et-Loir	28	**QUINTAIS Albino**	**AMRI Sebti**	Hanches	A-S Hanches	1/16 de finale	12
Cher	18	**DEMUTH Vincent**	**CHAUSSIN Marc**	Jouet-sur-l'Aubois	A-P Jouettoise	1/8 de finale	13	Alpes-Maritimes	6	**LECOMPTE Michel**	**DUMANOIS Armand**	Pégomas	U-S Pégomas	1/16 de finale	5
Haute-Marne	52	**STARCK Noël**	**DJALTI Mohamed**	Saint-Dizier	Sporting Marnaval Club	1/8 de finale	13	Finistère	29	**CRENN Robert**	**POUYMEMBRAT Philippe**	Brest	Boule Guérinoise	1/16 de finale	2
Haute-Garonne	31	**MEIRELES François**	**PIQUEMAL Bernard**	Toulouse	Pétanque L'Ecusson	1/8 de finale	13	Bouches-du-Rhône	13	**KOKOYAN Jean**	**LUCCHESI Louis**	Septèmes-les-Vallons	Boule Fêlée	1/16 de finale	6
Sarthe	72	**BERVAS Alain**	**RIPOLL Jean-Claude**	Le Mans	C-P Sablons	1/8 de finale	13	Aube	10	**LATRUFFE Jean-Pierre**	**WEBER Jean**	Saint-André-les-Vergers	Boule Dryate	1/16 de finale	6

1/8 de finale

Paris	75	**LESAGE Thierry**	**LOY Michel**	Paris	A-S-C-A-N	Vainqueur	13	Gironde	33	**ROUGY Patrick**	**LEVREAUD Jean-Claude**	Libourne	Entente Libourne	1/8 de finale	11
Loire-Atlantique	44	**OLMOS Christian**	**OLMOS Marc**	Chantenay-sur-Loire	Métallo Sport Chantenaysien	Finale	13	Finistère	29	**VIVES Jean-Pierre**	**DERRIEN Eric**	Landerneau	P-C Landerneau	1/8 de finale	4
Hérault	34	**MARCO Roger**	**MARIGOT Roger**	Béziers	Boule Emaillée	1/2 finale	13	Alpes-Maritimes	6	**MEDJIAN Alain**	**ROUZE Philippe**	Le Cannet	C-B Rochevillois	1/8 de finale	5
Drôme	26	**BERTRAND Philippe (26)**	**BRUGNERA Richard**	Portes-lès-Valence	U-S-C Portes-lès-Valence	1/2 finale	13	Deux-Sèvres	79	**BOUFFANDEAU Christophe**	**GROLLIER Gilbert**	Niort	Union Niortaise Pétanque	1/8 de finale	3
Gard	30	**BRIAND Michel**	**DEJARDIN Jérôme**	Bagnols-sur-Cèze	Pétanque Atomique	1/4 de finale	13	Cher	18	**DEMUTH Vincent**	**CHAUSSIN Marc**	Jouet-sur-l'Aubois	A-P Jouettoise	1/8 de finale	3
Côtes-d'Armor	22	**HENRY Jean-Jacques**	**JACQUEL Franck**	Saint-Brieuc	La Vaillante	1/4 de finale	13	Haute-Marne	52	**STARCK Noël**	**DJALTI Mohamed**	Saint-Dizier	Sporting Marnaval Club	1/8 de finale	1
Doubs	25	**JEANGUILLAUME Roland**	**MARENGHI Jean-Pierre**	Pontarlier	J-P Pontarlier	1/4 de finale	13	Haute-Garonne	31	**MEIRELES François**	**PIQUEMAL Bernard**	Toulouse	Pétanque L'Ecusson	1/8 de finale	3
Lot-et-Garonne	47	**CAMPS Max**	**LAGARDE Guy**	Agen	Le Gravier	1/4 de finale	13	Sarthe	72	**BERVAS Alain**	**RIPOLL Jean-Claude**	Le Mans	C-P Sablons	1/8 de finale	10

1/4 de finale

Paris	75	**LESAGE Thierry**	**LOY Michel**	Paris	A-S-C-A-N	Vainqueur	13	Gard	30	**BRIAND Michel**	**DEJARDIN Jérôme**	Bagnols-sur-Cèze	Pétanque Atomique	1/4 de finale	12
Loire-Atlantique	44	**OLMOS Christian**	**OLMOS Marc**	Chantenay-sur-Loire	Métallo Sport Chantenaysien	Finale	13	Côtes-d'Armor	22	**HENRY Jean-Jacques**	**JACQUEL Franck**	Saint-Brieuc	La Vaillante	1/4 de finale	6
Hérault	34	**MARCO Roger**	**MARIGOT Roger**	Béziers	Boule Emaillée	1/2 finale	13	Doubs	25	**JEANGUILLAUME Roland**	**MARENGHI Jean-Pierre**	Pontarlier	J-P Pontarlier	1/4 de finale	8
Drôme	26	**BERTRAND Philippe (26)**	**BRUGNERA Richard**	Portes-lès-Valence	U-S-C Portes-lès-Valence	1/2 finale	13	Lot-et-Garonne	47	**CAMPS Max**	**LAGARDE Guy**	Agen	Le Gravier	1/4 de finale	5

1/2 finale

Paris	75	**LESAGE Thierry**	**LOY Michel**	Paris	A-S-C-A-N	Vainqueur	13	Hérault	34	**MARCO Roger**	**MARIGOT Roger**	Béziers	Boule Emaillée	1/2 finale	7
Loire-Atlantique	44	**OLMOS Christian**	**OLMOS Marc**	Chantenay-sur-Loire	Métallo Sport Chantenaysien	Finale	13	Drôme	26	**BERTRAND Philippe (26)**	**BRUGNERA Richard**	Portes-lès-Valence	U-S-C Portes-lès-Valence	1/2 finale	8

Finale

Paris	75	**LESAGE Thierry**	**LOY Michel**	Paris	A-S-C-A-N	Vainqueur	13	Loire-Atlantique	44	**OLMOS Christian**	**OLMOS Marc**	Chantenay-sur-Loire	Métallo Sport Chantenaysien	Finale	2

Oppositions supposées