8. 9. 10. 11 SEPTEMBRE 1978.

33 éme

CHAMPIONNAT

DE FRANCE

de jeu provençal

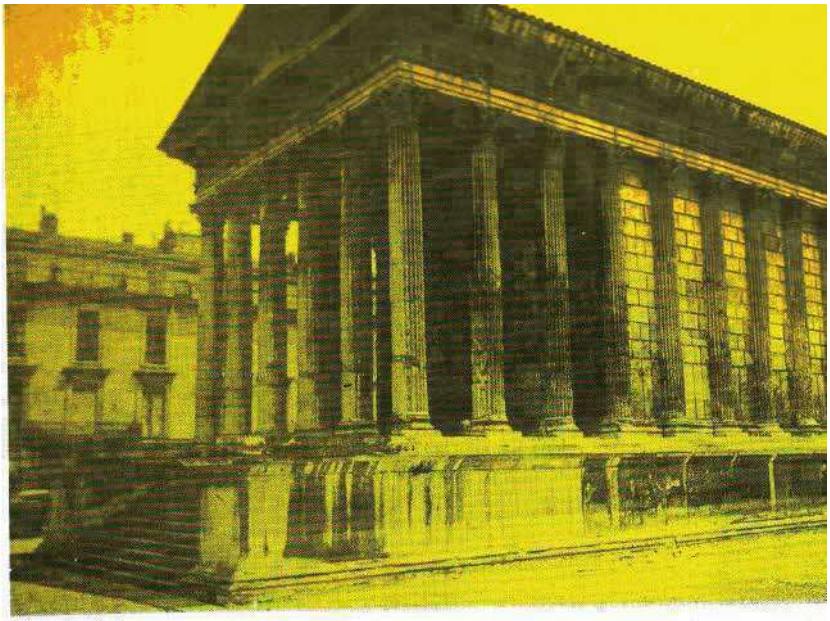

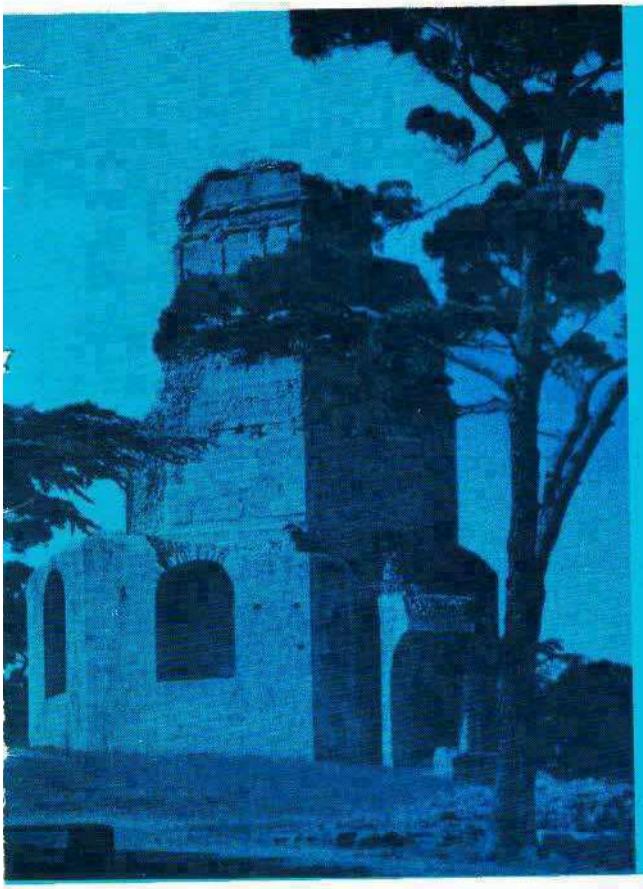

A NIMES

LA

ROMAINE

FEDERATION FRANÇAISE

DE PETANQUE

ET JEU PROVENÇAL

COMITE DU GARD

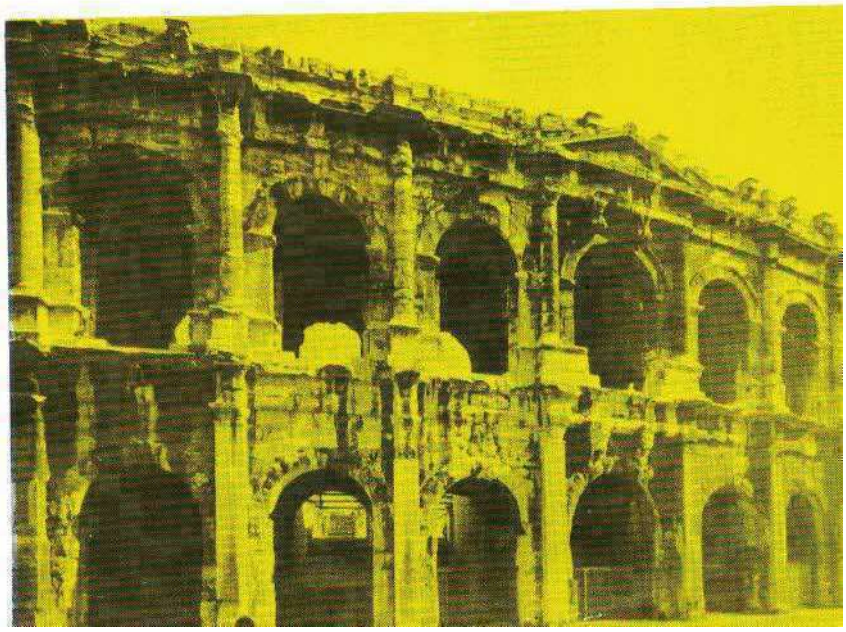

LISTE DES JOUEURS QUALIFIES AU XXXIIIème CHAMPIONNAT DE FRANCE DE JEU PROVENCAL.

pe	Nom des Joueurs	Société	N°
	AIN ****		
	PICCARD Hubert	Oyonnax	1
	PAUL Gérard		2
	DI GIOVANNI Serge		3
	AISNE *****		
	MAZGAY Richard	Amicale Pétanque	4
	MAZART Eric	Charme et	5
	DENIZART Hervé	La Fère	6
	ALPES DE HTE PROVENCE **********		
	RIPPERT Aimé	C.A.D. Digne	7
	GINIER Claude		8
	PELLOUX Alain		9
	BAUTHEAS Amédée	Boule Etoilée	10
	BAUTHEAS J. Pierre	ST MAIME	11
	LAURENT Patrick		12
	GUES Albert	Boule Romaine	13
	PIERRISNARD Jean	RIEZ	14
	PIERRISNARD Claude		15
	BOIS Maurice	Boule Volxienne	16
	BOUFFIER Henri	VOLX	17
	BIAGI Provino		18
	HAUTES ALPES **********		
	CAIOLI Max	Pétanqueurs du	19
	VERNE André	Lycée - GAP	20
	CAIOLI Joseph		21
	PIETRELLI Sébastien	P.B.A.	22
	GARNIER J. Paul	LARAGNE	23
	PATRAS Robert		24
	ALPES-MARITIMES **********		
	ARCOLAO Ange	Amicale de la	25
	AMIRATTI Jean	Croisette	26
	FRESCURA Raymond	CANNES	27
	LUMINATTI Robert	A.S. St Joseph	28
	LUMINATTI Pierre	CANNES La	29
	LUMINATTI Jean	BOCCA	30
	TADDEI Marcel	GRASSE	31
	DICERTO J. Marie	PETANQUE	32
	DICERTO Aimé		33
	GROSSO Louis	GRASSE	34
	CACI Pierre	PETANQUE	35
	MAILLAN Jean		36
	BORCHI Paul	GRASSE	37
	BOSELLI Raphaël	PETANQUE	38
	MERLE J. Paul		39
	BEYLET Georges	Boule Amicale	40
	BEYLET J. Louis	de PRE DU LAC	41
	BONETTO J. Luc		42

Equipe	Nom des Joueurs	Sociétés	N°
	ARIEGE *******		
15	ESTAQUE Roger	Pétanque	43
	MUNOZ J. Marie	ST GIRONS	44
	SAINTE CROIX Bernard		45
	AUDE *****		
16	BONALDI Thierry		46
	CANUT Francis		47
	FAIRE Michel		48
17	TRINQUIER Pascal		49
	ILLAC Denis		50
	MEUNIER Michel		51
18	CANAVY Guy		52
	VALERO J. Pierre		53
	FAUX Michel		54
19	ALBERT J. Paul		55
	SUBARREGUE Gilbert		56
	CABRERA Alphonse		57
	BOUCHES-DU-RHONE **********		
20	BENOIT-GONIN Louis	A.S.B. LE PHENIX	58
	GOUIN Raymond		59
	ROCCHI Francis		60
21	MUSSI René	Boule Goudoise	61
	JAUFFRET Serge		62
	CALVEZ Jean		63
22	DEL CORSO Gabriel	LES BLEUS	64
	SERNA J. Claude		65
	CHABANIER Philippe		66
23	BRUNO Michel	LES BLEUS	67
	GASTALDI André		68
	CORTES Alain		69
24	CHAUVIN René	La Petite Vitesse	70
	CHAUVIN Guy	AIX	71
	BARNOUIN Lucien		72
25	GASTALDI Gaston	Boule Joyeuse	73
	GIRARDO Jean	GARDANNE	74
	MARTINI José		75
26	DE PEDRO André	Boule du Régali	76
	TRANO Albert		77
	MOLGASA J. Pierre		78
27	GUAZZINI Albert	Boule des Amis	79
	CONTE Eugène		80
	ISOPET Henri		81
28	COLACE Yvan	Cercle des Boulomanes	82
	PAUCOUET J. Paul	LA CIOTAT	83
	MONARD Guy		84
29	MICHEL Marius	Cercle des Boulomanes	85
	DESGACHES Antoine	LA CIOTAT	86
	BONCI Hardouin		87
30	CORSARO Emile	Boule Dorée	88
	VIALE J. Marie	PORT DE BOUC	89
	DRITAS Michel		90

Equipe	Nom des Joueurs	Sociétés	N°
31	AUDRY Georges POET Alexandre RAPHEL Gérard	Boule Aérienne MARIGNANE	91 92 93
32	JULLIAN Max JULLIAN Paul JULIEN Max	Boule à Zéro BERRE	94 95 96
33	CONSOLIN Simon PALMERINI Alain SMARAGDACHI Pane	Boule à Zéro BERRE	97 98 99
34	DAUMAS Roger BOYER Maurice TRESCENTS Robert	GARI ARLES	100 101 102
35	FRESPUECH Jean ANGERMAN Rudi MASSELOT Lucien	Boule Printanière ARLES	103 104 105
36	FERRERO Pierre CAROTTI Fernand BRIALA Sylvain	Boule des Olives	106 107 108
37	PEREZ José CANU Jean CANU Sylvain	Boule Amicale LA BEDOULE	109 110 111
38	CORREZE ******** DUTHEIL André BOURILLON Alain SECONDS Denis		112 113 114
39	DROME ****** PRADO Guy BRUN Bernard CHARPENTIER Michel	Pétanque Adhémar MONTELIMAR	115 116 117
40	EURE ***** BROUNARD Jean PARMENTIER Patrick CREPIN Joël	VERNON	118 119 120
41 41	GARD ***** BRUNEL Louis LAUGIE Jacky FERRET J. Pierre	Boule Amicale NIMES	121 122 123
42	BORRELY Henri TRINTIGNAN Yvan RANC Marcel	Club Cheminots NIMES	124 125 126
43	SEZE Maurice MEZY Louis ROGNON Louis	Boule Sportive AIGUES-MORTES	127 128 129
44	COUDERC André FOURNET Lucien ARQUIER Marius	Boule de la Tour Magne NIMES	130 131 132
45	REBOUL Raymond LIOTARD Jean JEAN Rudy	Boule des Promelles ALES	133 134 135
46	TESTUD J. Claude PASCAL Roland EBRO Louis	Boule Taurine BEAUCAIRE	136 137 138
47	DUPIN Alfred GUERIN Lucien GUERIN Henri	Atomic Pétanque BELLEGARDE	139 140 141
48	ARPINON René ROUSSEL André ROUSSEL Maxime	Boule est Belle SAINT GILLES	142 143 144

Equipe	Nom des Joueurs	Sociétés	N
49	MAILLE Serge VAILLANT Jacques BERTRAND Didier	Boule Taurine BEAUCAIRE	14 14 14
50	MACARI René MATALANA Antoine BONFORT Raoul	Boule du Golfe LE GRAU du ROI	14 14 1
51	MONIER André GAUZORGUES Paul MIDIONE Jacques	Boule Beaucairoise BEAUCAIRE	1 1 1
52	HAUTE-GARONNE ********** BAROTTE Alain GIMENEZ Hubert FLORIS Jacques	TOULOUSE Pétanque	1 1 1
53	PEDRINI J. Baptiste MAZIS Jacky BALANSA André	TOULOUSE Pétanque	1 1 1
54	HERAULT ******** ISOLPHE Christian PERRIGNO Joseph BIASCAMANO Louis	FANNY Pétanque SETE	1 1 1
55	GELY Christian RABEJAC René MASSAGUER Henri	Clapas Pétanque MONTPELLIER	1 1 1
56	MAS Roger MILLA Jean DURAND Edmond	Sporting Club BEZIERS	1 1 1
57	LOPEZ André VILLALBA Jacques GROUSSET Bernard	Boule Moderne BEZIERS	1
58	ISERE ***** GERMAN Albert	Pétanque Club GRENOBLE	
59	LOIRE ***** URBANI Bruno CARILLO Christian FAVIER Alain	P. A. R. C.	
60	PUY DE DOME ********** PETIT Jacques BRUERE Bernard DEBARGE Michel	Joyeux Pétanqueurs CLERMONT-FERRAND	
61	PYRENEES ATLANTIQUES ********** LAGREZE J. Paul SCHELL Christian GARCIA Jean	Avant-Garde Sportive Paloise	
62	PYRENEES ORIENTALES ********** NOUGARET Claude SAVIGNAC Raymond AURINA Georges	Joyeux Pétanqueurs PERPIGNAN	
63	VIRGILI Pierre BAGUR Christian VIRGILI J. René	Pétanque Arlésien ARLES S/TECH	
64	HAUT-RHIN ********** MAGAIL Louis DIAMANTARA Dimitrio ROCCO Séraphino	Pétanque Club de la Hardt	

uipe	Nom des Joueurs	Sociétés	N°
	RHONE ******		
65	REYGARGA Michel RUIZ Jean-Luc JUAN Hervé	Brones Fraternelle Delta	193 194 195
	SAVOIE *******		
66	GRAUDO Jean ZUCCHI Albert CORTI Robert	U. S. C. C. CHAMBERY	196 197 198
	ILE DE FRANCE **********		
67	ROGGERO Jacky SALVADOR Henri BLANQUIER Jean	A.S.B.	199 200 201
	VILLE DE PARIS **********		
68	SCOTT Norbert SCOTT Norbert fils PELLEGRIN J. Pierre	Lou Pitchoun L'Ancien	202 203 204
69	BARDOU Claude FLORESTAN J. Marie BETERNIEZ Gérard	A. B. 7ème	205 206 207
70	LAMARRE André MALFETTO Jacques BONNET Alain		208 209 210
	YVELINES *********		
71	SILO Rodolphe JARRY Christian BEUGEY Philippe	A.S. POISSY	211 212 213
72	EVIDE J. Michel RIOU François SILO J. Luc	A.S. POISSY	214 215 216
	TARN ET GARONNE **********		
73	LAGARDE Gérard LAGARDE Guy CAPPELLO Clovis	U.S.M.	217 218 219
	VAR ****		
74	BEDO Désiré GERVASONI Marius DORTE Gérard	A.S.B. BRIGNOLES	220 221 222
75	IGLISCAS José CAUD Victor GOASGUEN Michel	PIERREFEU	223 224 225
76	JALABERT J. Claude TOMASSO André MATRAGLIA Gaby	Boule Joyeuse TOULON	226 227 228
77	CANOLI Etienne CHEVALEYRE Paul DAMIANI Paul	Boule Joyeuse TOULON	229 230 231
78	BOFFREDO Lucien LOOSE Lucien CIERINI Jean	Joyeux Boulomanes LE LUC	232 233 234
79	PEMERIA René CONSTANTIN Gaston BERARD Aimé	A.S. P.T.T. TOULON	235 236 237
80	MANUCO Yves BERNARD Christian MUSSACO Louis	Joyeux Boulomanes HYERES	238 239 240
81	PALAGGI Marius BLANC Jules BRAUD Marcel	AYGUADE	241 242 243

Equipe	Nom des Joueurs	Sociétés	N°
82	CONTE Antonin BACCINO Louis CHAMBERS Pierre	A. B. 2 Gares HYERES	244 245 246
83	SCAPINI Henri TOSI Jean COSTA Georges	Boulomanes TROPEZIENS	247 248 249
	VAUCLUSE *********		
84	CARBO Claude VOLPE Francis EL MALIK Mimoun	Boule Pertuisienne PERTUIS	250 251 252
85	BECRET Daniel BOYER J. Marie LEBLANC Maurice	Spoutnick COURTEZON	253 254 255
86	SEGUIN J. Pierre AMIC Henri PERCETTI Louis	Union Bouliste APT	256 257 258
87	LOVISOLO Marc LOVISOLO J. Marc LOVISOLO José	Boule TOUR D'AIGUES	259 260 261
88	CARRARA Antoine ROSSINI Noël MARTIN Clarence	Union Bouliste APT	262 263 264
89	BONNET Alain UGHETTO Roger MONTAUBAN Paul	Union Bouliste APT	265 266 267
	ESSONNE ********		
90	ALBERA Georges GARDET René LAMOUR J. Claude	VIRYCHATILLONNAISE	268 269 270
	HAUTS DE SEINE **********		
91	BOULET J. Pierre BATAILLON André CONSTANT	AVIA CLUB ISSY les MOULINEAUX	271 272 273
92	GAUTHIER Jean FABRI Gilles TABBECH Ali	BAGNEUX	274 275 276
	SEINE ST DENIS **********		
93	RIZO Daniel REMOND André AVELANGE Philippe	LIVRY SPORTS	277 278 279
94	RUIZ Michel PETRIER Henri ROUGER Michel	LA COURNEUVE	280 281 282
	VAL DE MARNE **********		
95	MARGNIOLO Alain MORICE Alain DIGIACCIO	Lutèce Pétanque VALENTON	283 284 285
96	NAISSE Pierre BREGEL Jacques HERBUVEAUX Michel	JOINVILLE	286 287 288
	VAL D'OISE **********		
97	ORSINI Louis GASQUET Marius ROTH Robert	U.B. GONESSE	289 290 291
98	MAILLET Patrick GENTY Jacques TORQUET René	ENGHIEN	292 293 294

BOULES - JEU PROVENÇAL

Un patronage « Midi Libre »

Le championnat de France aura lieu à Nimes les 9, 10 et 11 septembre

Nimes. — Pour sa 33e édition le championnat de France au Jeu Provençal par équipes de trois joueurs aura lieu cette année à Nimes du 9 au 11 septembre.

C'est en effet le Comité du Gard qui a été chargé par la Fédération Française de Pétanque et Jeu Provençal, d'organiser cette grande compétition nationale.

Elle sera patronnée par notre journal avec la participation d'Anisette 51, de la bière Stella Artois et d'Euromarché.

Au total : 98 triplettes sont qualifiées pour y participer et elles représenteront 33 comités départementaux.

Notre région sera d'ailleurs largement représentée puisqu'il y aura onze équipes du Gard, quatre de l'Hérault, quatre de l'Aude et deux des Pyrénées-Orientales.

Les premières parties auront lieu dès le samedi matin dans les Jardins de la Fontaine et sur les allées Jean-Jaurès. Puis l'on jouera encore à la Fontaine l'après-midi de samedi et dimanche toute la journée de dimanche.

Enfin, le lundi 11, les demi-finales se disputeront le matin dans les arènes où la finale aura lieu l'après-midi.

Championnat de France à Nîmes (9, 10, 11 septembre)

SUR LES 98 EQUIPES QUALIFIEES, 11 SERONT GARDOISES

Nîmes. — Neuf ans après Beaucaire et ses platanes du bord du Rhône qui, en 1969, avaient abrité le championnat de France au Jeu Provençal, c'est Nîmes, ses allées Jean Jaurès et ses Jardins de la Fontaine puis ses arènes qui, ce prochain week-end, un week-end prolongé jusqu'au lundi, accueilleront tout ce que compte l'hexagone comme authentiques champions de la « longue ».

L'ELITE DU « PROVENCAL »

Trois jours donc Nîmes sera véritablement la « capitale » du Jeu Provençal pour le plus grand plaisir des sportifs gardois.

Certes nous serons loin de la grouillante et pittoresque ambiance des premiers jours du « Midi Libre » qui, début juillet, avait réuni plus de deux mille participants. Mais à défaut de quantité il y aura la qualité.

C'est qu'en effet pour obtenir leur billet de participation à la phase finale du Championnat National, les 98 triplettes qualifiées ont dû franchir victorieusement les obstacles sérieux que représentaient dans leurs comités respectifs, les concours qualificatifs.

Représentants 33 comités, venus bien sûr de tous les coins du Sud-Est où la pratique de la longue fait partie des traditions, mais aussi de Paris, de l'Ain, de l'Eure, du Haut-Rhin ou encore de l'Ariège, de la Savoie où le Jeu Provençal fait de plus en plus d'adeptes, les 294 joueurs présents samedi à Nîmes constitueront bien l'élite française de la spécialité.

LE GARD 6 FOIS VAINQUEUR

Depuis 1946 la consécration suprême n'a pas échappé à une triplette du Sud-Est et ceux qui sont montés sur le plus haute marche du podium étaient de Marseille, Toulon, Digne, Avignon, Aix, Brignolles, Hyères, Le Luc, Saint-Tropez. Nîmes toutes villes où le Jeu Provençal est roi.

Mais ailleurs on progresse et rien ne dit que lundi après-midi dans le vieil amphithéâtre romain, trois « inattendus » ne bousculeront pas la tradition.

De 1946 à 1958, Nîmes s'était mis particulièrement en évidence grâce à Antoine Arpinon, Lugagne, Allard, Jean Ferret, Robert Theulon, Cialdi, Ayme, L. Fournet, qui en 1948, 49, 51, 52, 53, 58 avaient permis à notre ville de figurer au palmarès, le regretté Antoine Arpinon avec 5 victoires détenant d'ailleurs un record qui n'est pas prêt d'être égalé.

Mais depuis 20 ans, maintenant aucune triplette gardoise n'a plus réussi à s'attribuer le titre actuellement détenu par les Hyérois Conte, Bacino, Chambers.

L'année 1978 marquera-t-elle la fin de cette longue période d'insuccès et l'avantage du « terrain » sera-t-il bénéfique à une formation gardoise ?

Peut-être mais il faut bien admettre que l'opposition sera de qualité.

Ce qui est certain c'est que les parties de haut niveau ne manqueront pas, pour le plus grand intérêt des spectateurs qui, n'en doutons pas, seront particulièrement nombreux.

LE CADEAU ROYAL D'« EUROMARCHE »

Comme nous l'avons déjà annoncé nos amis d'« Euromarché » ont décidé de récompenser l'équipe gardoise qui se comportera le mieux dans cette compétition nationale.

En réalité c'est un cadeau royal que l'hypermarché du boulevard périphérique fera à chacun des trois joueurs de cette équipe puisqu'ils pourront choisir entre un téléviseur Pathé Marconi noir et blanc de 51 cms avec jeu vidéo incorporé (valeur 1580 F), ou un combiné Hi-Fi « Philips » avec radio, platine, magnétophone et enceinte (valeur 1580 F).

Précisons que l'équipe qui gagnera ces trois postes télé (ou des combinés Hi-Fi) sera celle qui ira le plus loin dans le championnat.

Toutefois pour le cas où plusieurs équipes atteindraient le même stade de la compétition, le choix se porterait sur celle qui aura marqué le plus de points lors de la partie où elle sera éliminée.

Enfin en cas de nouvelle égalité, l'équipe gagnante de ce prix spécial serait celle dont l'adversaire victorieux irait le plus loin...

Quoi qu'il en soit, l'initiative d'« Euromarché » ne va pas manquer d'intéresser les 33 joueurs gardois qualifiés pour participerr à ce championnat de France.

Notre photo : Les champions du Gard 1978 qui participeront bien entendu au championnat de France.

De gauche à droite : J.P. Ferret, J. Laugie, L. Brunel, (Boule amicale de Nîmes).

OOTBALL AMATEUR

ion d'Honneur « A »

manche prochain. Pendant laa trêve estivale les clubs Avant le coup d'envoi nous avons fait comme chaque

EQUIPIERS « PREMIERS » PROBABLES

RDIENS DE BUT : CASTAN, GUILLAMON.
FENSEURS : PATTUS, BOITEUX, SOUSTELLE, BAILLE, FROMENTAL, LIER, GUYON.
LIEUX DE TERRAIN : SPALMA, MALABAVE, TRAULLET, STIÈVE-D, BROCHET.
TAQUANTS : FONTAINE, MEJEAN, GISCLARD, BRUNEL, PEREZ 1 et DRENO.

RDIENS DE BUT : VALLET.
FENSEURS : HERAL, COMBE, VERGER, LECOAT, MAZOYER, ON.
LIEUX DE TERRAIN : GUARRIGUES, BORDERA, CHAPUS, IMBERT.
TAQUANTS : QUEYRANNE, ASENSIO, VEYRUNNES, VERGNAUD, MPEURT, TOCHE, SICOET.

RDIENS DE BUT : MARTINEZ, FABRE.
FENSEURS : DESIERES, PETIT, PERZ, GIRAUDO, PEREZ.
LIEUX DE TERRAIN : SAINT LEGER, PRAT, N. BOUCHACHE, ANE.
TAQUANTS : TEISSIER, A. BOUCHACHE, MICHEL, NAAMAR, NE.

RDIENS DE BUT : P. AGNIEL, MATTER.
FENSEURS : PRADIER, JOMAIN, BARONI, J.-P. BOYER, FERH, RLAS, GARDAN.
LIEUX DE TERRAIN : H. FUSTER, CHENOLL, J.-L. AGNIEL, SANCHEZ.
TAQUANTS : CRIVEL, SAEZ, GRAMAGLIA, HONNORAT, ARBONA,

GYMNASTIQUE

UN STAGE NATIONAL A NIMES

Les onze équipes gardoises qualifiées

Ci-après la liste des onze équipes gardoises qualifiées pour représenter le comité départemental au tout prochain championnat de France :

— L. Brunel, J. Laugie, J.-P. Ferret, (Boule amicale Nîmes).
— H. Borrelly, Y. Trintignan, M. Ranc (Cheminots Nîmes).
— M. Seze, L. Mezy, L. Rognon, (B.S. Aigues-Mortes).
— A. Couderc, L. Liotard, R. Jean, (Promelles Alès).
— J.-C. Tastud, R. Pascal, L. Erro, (Boule Taurine Beaucaire).
— A. Dupin, L. Guerin, H. Guerin, (Atomic Bellegarde).
— S. Maille, J. Vaillant, D. Bertrand, (Boule Taurine Beaucaire).
— R. Arpinon, A. Roussel, M. Roussel, (Boule est belle, St-Gilles).
— R. Macari, A. Matalana, R. Bonfort, (Boule Golfe, le Grau-du-Roi).
— A. Mognier, P. Gauzorgues, J. Midione (Boule Beaucairoise).

Sous le patronage de **Midi Libre**

9, 10, 11 SEPTEMBRE

33e championnat de France de boules, jeu provençal

NIMES

avec la participation d' ANISETTE 51 STELLA ✶ ARTOIS EUROMARCHÉ

A PARTIR DE CE MATIN ET JUSQU'A LUNDI

NIMES : CAPITALE DE LA « PETITE BOULE »

Nîmes. — Avec l'organisation du championnat de France au jeu provençal par équipes de trois joueurs c'est un événement sportif de haut niveau qui a été confié pour cette année au comité du Gard de la F.F.P.J.P.

En effet, l'élite des 400.000 joueurs gérés par la Fédération Française de Pétanque et Jeu Provençal sera rassemblée à Nîmes, à partir d'aujourd'hui et jusqu'à lundi.

A ce sujet, il est bon de préciser que le championnat de France ne réunit qu'un nombre limité d'équipes qui sont qualifiées dans les compétitions officielles des divers comités départementaux.

De plus, le nombre d'équipes représentant chaque comité est fonction du nombre de ses joueurs licenciés.

Ainsi, par exemple, le Gard qui compte un peu plus de 14.000 licenciés sera représenté par onze équipes tandis que le comité des Bouches-du-Rhône (qui a bien entendu un nombre supérieur de joueurs) aura dix-huit triplettes.

On ajoutera à cela que le championnat de France comporte également un côté protocolaire et que, par exemple, les joueurs de chaque comité sont habillés de façon uniforme (pantalon et pôle).

Ainsi la présentation des équipes, demain matin, dans les Jardins de la Fontaine, avant le début des premières parties, ne manquera pas d'allure.

De plus, diverses réceptions et un banquet officiel sont également prévus.

400 CHAMBRES ONT ETE NECESSAIRES

D'ailleurs pour donner une idée de l'importance de l'organisation qu'a dû prévoir le comité du Gard il suffit de préciser qu'il a fallu retenir un peu plus de 400 chambres pour loger les diverses délégations départementales.

L'accueil de ces délégations s'effectuera ce matin, à partir de 9 heures, au siège du comité du Gard, 26, rue Traversière, et une permanence a même été prévue à la gare S.N.C.F., de 9 h à 22 h.

C'est dire que durant quatre jours Nîmes va devenir la capitale de la « petite boule ».

Rappelons que le championnat proprement dit débutera demain matin, à 8 h 15, la présentation des équipes étant prévus à 7 h 45. Le permier tour qui se disputera dans les Jardins de la Fontaine et sur les allées Jean-Jaurès comportera 49 parties.

Rappelons enfin que les détenteurs du titre sont les Hyérois Conte, Bacino, Chambers qui seront bien entendu présents, pour essayer de récidiver.

« EUROMARCHÉ » ET LES GARDOIS

Comme nous l'avons déjà annoncé nos amis d'« Euromarché » ont décidé de récompenser l'équipe gardoise qui se comportera le mieux dans cette compétition nationale.

En réalité c'est un cadeau royal que l'hypermarché du boulevard périphérique fera à chacun des trois joueurs de cette équipe puisqu'ils pourront choisir entre un téléviseur Pathé-Marconi noir et blanc de 51 cm avec jeu vidéo incorporé (valeur : 1.580 F) ou un combiné hi-fi « Philips » avec radio, platine, magnétophone et enceinte (valeur : 1.580 F).

Précisons que l'équipe qui gagnera ces trois postes télé (ou des combinés hi-fi) sera celle qui ira le plus loin dans le championnat.

Toutefois, pour le cas où plusieurs équipes atteindraient le même stade de la compétition, le choix se porterait sur celle qui aura marqué le plus de points lors de la partie où elle sera éliminée.

Enfin en cas de nouvelle égalité, l'équipe gagnante de ce prix spécial serait celle dont l'adversaire victorieux irait le plus loin.

Quoi qu'il en soit, l'initiative d'« Euromarché » ne va pas manquer d'intéresser les trente-trois joueurs gardois qualifiés pour participer à ce championnat de France.

Notre photo : *l'excellente équipe de la Boule Taurine de Beaucaire (Bertrand, Miaille, Vaillant) qui fut demi-finaliste du « Midi Libre » 1978, et qui figurera parmi les candidats au titre.*

PROGRAMME OFFICIEL

VENDREDI 8 SEPTEMBRE

9 h à 22 h : réception des officiels et délégués au siège du comité, 26, rue Traversière (permanence gare S.N.C.F. assurée aux mêmes heures).

17 h 30 : tirage au sort des premières parties à la Régence, 42, allées Jean-Jaurès.

18 h 30 : apéritif offert et servi par Perno (Anisette 51).

SAMEDI 9 SEPTEMBRE

7 h 30 : rassemblement aux jardins de la Fontaines.

7 h 45 : présentation des équipes.

8 h 15 : début du championnat.

11 h : quadrage.

11 h 30 : dépôt de gerbes aux monuments aux morts (par les officiels et les délégués).

12 h : arrêt des parties.

14 h : reprise des parties

16 h : tirage au sort des 3e parties.

19 h : arrêt des parties.

19 h 15 : apéritif d'honneur offert par la municipalité dans les salons de la mairie.

20 h 30 : banquet officiel au restaurant « Ciel de Camargue » aéroport de Nîmes-Garons.

DIMANCHE 10 SEPTEMBRE

8 h : tirage au sort des huitième de finales.

12 h : arrêt des parties.

14 h : reprise des parties, tirage au sort des quarts de finales.

19 h 30 : arrêt des parties (sauf les parties en retard qui devront se terminer, éventuellment reprise à 21 h 30).

LUNDI 11 SEPTEMBRE

8 h 30 : tirage au sort des demi-finales, et reprises du championnat dans les arènes.

15 h : finale.

A l'issue de la finale, remise des prix et récompenses, passage du flambeau, dislocation.

HENRI SALVADOR
Parmi les participants

Les habitués du « Midi Libre » Bouliste savent que le populaire fantaisiste Henri Salvador, est un fervent du Jeu Provençal, car il a participé à maintes reprises à notre concours. D'ailleurs il sera présent au championnat de France, car il a obtenu sa qualification à Paris. Il fera équipe avec Roggero et Blanquier.

Nul doute que, comme toujours, il y aura beaucoup de monde pour voir jouer le célèbre "Zorro".

9, 10, 11 SEPTEMBRE

33e championnat de France de boules, jeu provençal

NIMES

avec la participation d' ANISETTE 51 STELLA ✱ ARTOIS EUROMARCHE

98 EQUIPES POUR UN TITRE

Nîmes. — Tout est en place à Nîmes avant le coup d'envoi de ce 33e championnat de France au Jeu Provençal.

Accueillies par les dirigeants du comité du Gard, les délégations venues de tous les coins de l'hexagône se sont installées tout au long de la journée d'hier et les 98 équipes qualifiées sont donc prêtes pour le rendez-vous officiel de ce matin aux Jardins de la Fontaine.

Le rassemblément est en effet prévu dès 7 h 30.

Puis les 294 joueurs en lice, habillés aux couleurs de leur comité respectif, viendront se ranger dans l'allée centrale pour la « présentation des équipes » et le coup d'œil sera impressionnant pendant ce « paséo » bouliste.

On entrera alors dans le vif du sujet avec le début des premières parties fixé à 8 h 15.

Le championnat de France sera lancé et avec lui l'implacable loi sportive reprendra tous ses droits car la belle aventure sera déjà terminée en fin de matinée pour la moitié des équipes en présence.

Il y aura même déjà eu les traditionnelles surprises et quelques vedettes auront connu la défaite.

C'est que, dans les compétitions boulistes, les plus forts sont souvent à la merci d'adversaires moins réputés qui savent se surpasser au moment propice.

De plus le championnat de France provoque toujours quelques révélations, notamment parmi les équipes venant de comités où le jeu provençal est moins pratiqué que dans ceux du Sud.

Celà dit les comités sudistes sont venus une fois de plus en force avec l'intention de conserver un titre qui ne leur a jamais échappé depuis la créätion du championnat en 1946.

On a même assisté à une sorte de chassé-croisé entre eux, la couronne suprême allant du Var au Gard, avec de longs séjours dans les Bouches-du-Rhône.

POSSIBLE « DOUBLE » DE CONTE

Pour l'heure, les Varois Conte, Bacino et Chambers sont les champions de France en exercice et ils voudraient bien réussir le doublé, ce que trois équipes seulement (dont celle du regretté Antoine Arpinon) ont pu réaliser dans le passé.

Les Hyérois sont en forme puisque deux d'entre eux (Conte et Bacino) ont disputé la finale du « Provençal » le mois dernier à Marseille.

En tout état de cause, ils figurent donc parmi les favoris.

D'AUTRES CANDIDATS

Ils ne seront cependant pas les seuls et ils vont devoir défendre leur bien face à une très redoutable coalition d'où émergent d'autres Varois, mais aussi des Gardois, des Vauclusiens, des Basalpins et surtout des Provençaux, la délégation des Bouches du Rhône nous paraissant supérieurement armée avec 18 équipes qualifiées.

Parmi ces 18 équipes, on retiendra notamment le trio Benoit-Gonin, Gouin, Rocchi mais aussi Mussi, Calvez, Jauffret (Boule des Goudes) et la triplette des « Bleus » de Marseille formée de Bruno, André Gastaldi, Cortes, les vainqueurs du Provençal en 1977.

On citera également l'équipe des frères Chauvin (Aix) et celle des frères Canu (La Bédolile).

Chez les Varois, outre la triplette de Conte, l'équipe Palaggi, Blanc et Braud semble émerger.

Dans le camp vauclusien on comptera beaucoup sur les deux formations pertuisiennes de Carbo et des frères Lovisolo.

Enfin du côté des Gardois on va tout mettre en œuvre en jouant à domicile cette fois, pour reprendre un trophée que le comité départemental n'a plus remporté depuis 1958.

Pour celà on misera tout particulièrement sur les triplettes de Brunel (les actuels champions du Gard), René Arpinon (Saint-Gilles), Macari (Le Grau du roi), et MMaille (Beaucaire).

Est-ce à dire que dans cette longue liste de favoris nous avons ci-à les futurs champions ?

Rien n'est moins certain mais ce soir nous y verrons déjà plus clair car il ne restera plus que 16 équipes en course.

Les « tenants » du titre

Vainqueurs l'an dernier à Hyères, les Varois Pierre Chambers, Louis Baccino et Antonin Conté (notre photo de gauche à droite) sont les actuels champions de France.
Bien entendu, ils seront à pied d'œuvre ce matin à la Fontaine avec l'ambition de récidiver.

Le comité du Gard à l'honneur

DE 1946 A 1977
LE PALMARES DU CHAMPIONNAT

1946 : L. Nanini, G. Pétri, L. Passerini (les Bleus).
1947 : E. Gras, L. Sic, E. Jaume (Toulon).
1948 : A. Allard, P. Lugagne, A. Arpinon (Nîmes).
1949 : J. Ferret, A. Allard, A. Arpinon (Nîmes).
1950 : H. Marquis, M. Reynier, J. Fantoni (Avignon).
1951 : J. Ferret, A. Allard, A. Arpinon (Nîmes).
1952 : J. Ferret, A. Allard, A. Arpinon (Nîmes).
1953 : R. Theulon, E. Cialdi, A. Aymé (Nîmes).
1954 : A. Matraglia, A. Crucciani, C. Rizzo (Toulon).
1955 : Dupuy, J. Cantarmessa, N. Isoardi (Marseille).
1956 : A. Baldi, S. Borsi, E. Hideux (Toulon).
1957 : G. Delys, A. Vaccaro, J. Guintoli (Marseille).
1958 : A. Arpinon, L. Fournet, J. Ferret (Nîmes).
1959 : P. Gilloux, J. Cantarel, E. Vian (Aix).
1960 : F. Michelucci, Ch. Beysson, F. Besse (Marseille).
1961 : L. Ferreti, A. Volpini, Y. Raimond (Marseille).
1962 : A. Baldi, F. Michelucci, Ch. Beysson (Toulon).
1963 : B. Béraud, P. Franceschi, J. Laca (Digne).
1964 : H. Maurin, L. Barbier, A. Marchesani (Brignoles).
1965 : H. Maurin, L. Barbier, A. Marchesani (Brignoles).
1966 : J. Locatelli, Ph. Chabannier, H. Satge (Marseille).
1967 : Colenotti, Vian, Cazaral (Aix).

LES ÉQUIPES QUALIFIÉES

Ci-après, par le Comité départemental, la liste (avec le numéro de chacune d'elles) des 98 équipes qualifiées pour disputer, à partir de ce matin, le championnat de France :

AIN

N. 1. — Piccard, Paul, Di Giovanni (Oyonnax).

AISNE

N. 2. — Mazgay, Mazart, Denizart (La Fère).

ALPES DE HAUTE-PROVENCE

N. 3. — Rippert, Ginier, Pelloux (C.A.D. Digne).
N. 4. — Bautheas A., Bautheas J.-P., Laurent (Saint-Maime).
N. 5. — Gues, Pierrisnard J., Pierrisnard C. (Riez).
N. 6. — Bois, Bouffier, Biagi (Volx).

HAUTES-ALPES

N. 7. — Caioli M., Verne, Caioli J. (Lycée Gap).
N. 8. — Pietrelli, Garnier, Patras (P.B.A. Laragne).

ALPES-MARITIMES

N. 9. — Arcolao, Amiratti, Frescura (La Croisette Cannes).
N. 10. — Luminatti R., Luminatti P., Luminatti J. (St-Joseph Cannes-La Bocca).
N. 11. — Tadder, J.-M. Dicerto, A.-M. Dicerto (Grasse Pétanque).
N. 12. — Grosso, Caci, Maillan (Grasse Pétanque).
N. 13. — Borchi, Boselli, Merle (Grasse Pétanque).
N. 14. — Beylet G., Beylet J.-L., Bonetto (B.A. Pré du Lac).

ARIÈGE

N. 15. — Estaque, Munoz, Sainte-Croix (Pétanque Saint-Girons).

AUDE

N. 16. — Bonaldi, Canut, Faire.
N. 17. — Trinquier, Illac, Meunier.
N. 18. — Canavy, Valero, Faux.
N. 19. — Albert, Subarrègue, Cabrera.

BOUCHES-DU-RHÔNE

N. 20. — Benoit-Gonin, Gouin, Rocchi (Le Phénix).
N. 21. — Mussi, Jauffret, Calvez (Boule Goudoise).
N. 22. — Del Corso, Serna, Chabanier (Les Bleus).
N. 23. — Bruno, Gastaldi, Cortès (Les Bleus).
N. 33. — Consolin, Palmerini, Smaragdachi (Boule à Zéro, Berre).
N. 34. — Daumas, Boyer, Trescents (Gari Arles).
N. 35. — Frespuech, Angerman, Masselot (B.P. Arles).
N. 36. — Ferrero, Carotti, Briala (Boule des Olives).
N. 37. — Pérez, Canu J., Canu S. (B.A. La Bedoule).

CORRÈZE

N. 38. — Dutheil, Bourillon, Seconds.

DRÔME

N. 39. — Prado, Brun, Charpentier (Montélimar).

EURE

N. 40. — Brounard, Parmentier, Crépin (Vernon).

GARD

N. 41. — L. Brunel, J. Laugié, J.-P. Ferret (Boule Amicale Nîmes).
N. 42. — H. Borrely, Y. Trintignan, M. Ranc (Cheminots Nîmes).
N. 43. — M. Séze, L. Mézy, L. Rgnon (B.S. Aigues-Mortes).
N. 44. — A. Couderc, L. Fournet, M. Arquier (Tour Magne, Nîmes).
N. 45. — R. Reboul, J. Liotard, R. Jean (Promelles Alès).
N. 46. — J.-C. Testud, R. Pascal, L. Ebro (Boule Taurine Beaucaire).
N. 47. — A. Dupin, Lucien Guérin, Henri Guérin (Atomic Bellegarde).
N. 48. — R. Arpinon, André Roussel, Maxime Roussel (Boule est Belle Saint-Gilles).
N. 49. — S. Maille, J. Vaillant, D. Bertrand (Boule Taurine Beaucaire).
N. 50. — R. Macari, A. Matalana, R. Bonfort (Boule Golfe Le Grau-du-Roi).
N. 51. — A. Monier, P. Gauzorgues, J. Midione (Boule Beaucairoise).

HAUTE-GARONNE

N. 52. — Barotte, Gimenez, Flons (Toulouse Pétanque).
N. 53. — Pedrini, Mazis, Balansa (Toulouse Pétanque).

HÉRAULT

N. 54. — Isolphe, Perrigno, Biascamano (Pétanque Sète).
N. 55. — Gély, Rabejac, Massaguer (Clapas Pétanque Montpellier).
N. 56. — Mas, Milla, Durand (S.C. Béziers).
N. 57. — Lopez, Villalba, Grousset (B.M. Béziers).

ISÈRE

N. 58. — German, X., X. (Pétanque Grenoble).

LOIRE

N. 59. — [illegible]

RHONE

N. 65. — Reygarga, [illegible] Juan (Brones Delta).

SAVOIE

N. 66. — Graudo, [illegible] Corti (U.S.C.C. Chambéry).

ILE-DE-FRANCE

N. 67. — J. Roggero, [illegible] Salvador, J. Blanquier (A.S.B.).

VILLE DE PARIS

N. 68. — Norbert Scott, Norbert Scott (fils), Pellegrin (Lou Pitchoun l'Ancien).
N. 69. — Bardou, Plantan, Beterniez (A.B. 7e).
N. 70. — Lamarre, Malleto, Bonnet (Poissy).

YVELINES

N. 71. — Silo R., [illegible] Beugey (Poissy).
N. 72. — Evide, Riou, Sic, J.-Luc (Poissy).

TARN-ET-GARONNE

N. 73. — Gérard, Lagarde, Guy Lagarde, Cappelli (U.S.M.).

VAR

N. 74. — Bedo, Ganaton, Dorte (A.S.B. Brignoles).
N. 75. — Igliscas, [illegible] Goasguen (Pierrefeu).
N. 76. — Jalabert, Tomaso, Matraglia (B.J. Toulon).
N. 77. — Canoli, Cheleyre, Damiani (B.J. Toulon).
N. 78. — Boffredo, Louis, Cienni (J.B. Le Luc).
N. 79. — Pemeria, [illegible] tantin, Bérard (A.S.P.T.T. Toulon).
N. 80. — Manuco, Bernard, Mussaco (J.B. Hyères).
N. 81. — Palaggi, Blanc, Braud (Ayguade).
N. 82. — Conte, Bacino, Chambers (A.B. 2 Gares Hyères).
N. 83. — Scapini, [illegible] Costa (Boulomanes Trévoziens).

VAUCLUSE

N. 84. — Carbo, Volpe, B. Malik (Boule Pertuisienne).
N. 85. — Becret, Bouvier, Leblanc (Spoutnick Courtezon).
N. 86. — Seguin, Arnaud, Percetti (U.B. Apt).
N. 87. — Marc, Jean-Marc et José Lovisolo (Boule Taur d'Aigues).
N. 88. — Carrara, Rossini, Martin (U.B. Apt).
N. 89. — Bonnet, Ughetto, Montauban (U.B. Apt).

ESSONNE

N. 90. — Albera, Garnier, Lamour (Virychatillonnaise).

HAUTS-DE-SEINE

N. 91. — Boulet, Batallon, Constant (Issy-les-Moul[illegible]

En confient à son comité du Gard l'organisation de ce 33e Championnat de France, la Fédération française de pétanque et jeu provençal savait évidemment que tout serait mis en œuvre afin que cette lourde tâche soit menée à bien.

Déjà en 1969 les responsables gardois avaient en effet assuré une organisation parfaite lors du championnat disputé cette année-là à Beaucaire.

On peut donc être assuré qu'il en sera à nouveau de même, cette année, car tout a été préparé avec le plus grand soin.

Il n'empêche que depuis un an, le président René Dumazert et ses collègues ont été souvent à la peine car une pareille organisation ne se prépare pas sans y consacrer beaucoup de temps.

Nous savons qu'ils se sont dépensés avec beaucoup de dévouement et de compétence pour que le Gard se montre digne de l'honneur qui lui est fait.

Un honneur qui rejaillit sur tous les boulistes gardois.

Notre photo du comité départemental au grand complet, de gauche à droite :

1er rang : MM. Pinguet, Thomas, Dumazert, Ronzier, Blanc.

2e rang : MM. Brun, Ranc, Remise, Breysse, Barousse.

3e rang : MM. Rigaud, Boissier, Dusaeut, Salançon.

4e rang : MM. Draperi, Demunck.

Les vainqueurs du « Midi Libre » parmi les favoris

Il est évident que l'équipe de la Boule du Golfe du Grau du Roi formée de Raoul Bonfort, Antoine Matalana et René Macari (notre photo de g à dr.) figure parmi les favoris de ce Championnat.

En remportant le « Midi Libre », en juillet écoulé, ils ont d'ailleurs prouvé qu'ils n'ont rien perdu de leurs qualités.

Rappelons qu'en 1969, Bonfort et Macari (associés à Denis Salvador) avaient frôlé le titre à Beaucaire où ils avaient disputé la finale.

Cette fois (avec Matalana) ils comptent faire mieux encore.

Du vin gardois pour tous

Grâce à la générosité des viticulteurs gardois tous les officiels et joueurs (ils sont près de 500) venus pour le championnat de France recevront une bouteille de vin « français » récolté dans notre département.

Il s'agit là d'une heureuse initiative dont on ne peut que féliciter ceux qui y ont participé.

Précisons que les bouteilles qui seront offertes ont été données par des vignerons des Côtes du Rhône, des Costières du Gard, de la Baie d'Aigues-Mortes (vins des Sables), du Salaves et de l'Uzège.

1963 : B. Béraud, F. Franchesch, J. Leca (Digne).
1964 : H. Maurin, L. Barbier, A. Marchesani (Brignoles).
1965 : H. Maurin, L. Barbier, A. Marchesani (Brignoles).
1966 : J. Locatelli, Ph. Chabannier, H. Satge (Marseille).
1967 : Calanotti, Vian, Catarel (Aix).
1968 : Borgia, Ripaul, Petronii (les Peupliers).
1969 : Calanotti, Bérard, Carbuccia (Aix).
1970 : Baldi, Partengo, Beysson (Toulon).
1971 : Portal, Blanc, Palaggi (Hyères).
1972 : Volpini, Yvan, Racanelli (Marseille).
1973 : Volpini, Yvan, Racanelli (Marseille).
1974 : Héraud, Poncy, Salle (Le Luc).
1975 : Partengo, Bain, Gamba (Saint-Tropez).
1976 : Canu, Mussi, Perez (Marseille).
1977 : Conte, Bacino, Chambers (Hyères).

Le regretté Antoine Arpinon recordman des victoires

Le palmarès du Championnat de France depuis sa création en 1946 (que nous publions ci-dessus), fait ressortir la suprématie du Comité des Bouches-du-Rhône qui a remporté le titre à 13 reprises.

Cependant, le Var suit de près avec 11 victoires, puis vient le Gard avec 6 succès tandis que le Vaucluse et les Basses-Alpes se sont imposés chacun une fois.

Néanmoins, le joueur qui a été le plus de fois Champion de France est le regretté nîmois, Antoine Arpinon, avec 5 victoires dont trois avec Jean Ferret et A. Allard.

D'ailleurs Jean Ferret le suit de près avec 4 victoires.

En tout état de cause, le record d'Antoine Arpinon (notre photo), n'est pas près d'être battu.

« Zorro » sera là !

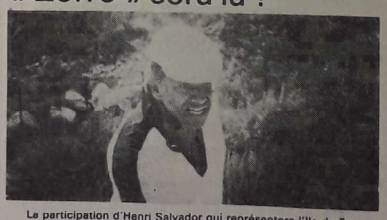

Le participation d'Henri Salvador qui représentera l'Ile de France (avec Roggero et Blanquier), sera évidemment appréciée par les spectateurs.

En effet, le célèbre chanteur est non seulement très populaire mais c'est aussi un excellent joueur, ce qui ne gâte rien.

Chabanier (Les Bleus).

N. 23. — Bruno, Gastaldi, Cortès (Les Bleus).

N. 24. — Chauvin R., Chauvin G., Barnouin (Petite Vitesse Aix).

N. 25. — Gastaldi, Girardo, Martini (B.J. Gardanne).

N. 26. — De Pedro, Trano, Molgasa (Boule Regali).

N. 27. — Guazzini, Conte, Isopet (Boule des Amis).

N. 28. — Colace, Paucouet, Monard (C.B. La Ciotat).

N. 29. — Michel, Desgaches, Bonci (C.B. La Ciotat).

N. 30. — Corsaro, Viale, Dritas (B.D. Port-de-Boux).

N. 31. — Audry, Poet, Rapel (B.A. Marignane).

N. 32. — Jullian M., Jullian P., Julien (Boule à Zéro, Berre).

LOIRE

N. 59. — Urbani, Carillo, Favier (P.A.R.C.).

PUY-DE-DÔME

N. 60. — Petit, Bruère, Debarge (Clermont-Ferrand).

N. 61. — Lagrèze, Schell, Garcia (A.G.S. Paloise).

PYRENEES-ORIENTALES

N. 62. — Nougaret, Savignac, Aurina (Pétanqueurs Perpignan).

N. 63. — Virgili P., Bagur, Virgili J.-R. 7Arles-sur-Tech).

HAUT-RHIN

N. 64. — Magail, Diamantara, Rocco (Pétanque de la Hardt).

Constant (Issy-les-Moulineaux).

N. 92. — Gauthier, Fabri, Tabbech (Bagneux).

SEINE-St-DENIS

N. 93. — Rizo, Relond, Avelange (Livry Sport).

N. 94. — Ruiz, Pétrier, Roger (La Courneuve).

VAL-DE-MARNE

N. 95. — Margniolo, Monce, Digiaccio (Valenton).

N. 96. — Naisse, Breyse, Herbuveaux (Joinville).

VAL-D'OISE

N. 97. — Orsini, Gasquet, Roth (U.B. Gonesse).

N. 98. — Maillet, Gerti, Torquet (Enghien).

Le tirage au sort des premières parties

En présence des délégués officiels de la Fédération, le tirage au sort des premières parties a été effectué hier, en fin d'après-midi, à la Régence.

Ci-après le résultat de ce tirage avec les jeux sur lesquels se disputeront les parties et les numéros des équipes qui seront en présence :

AUX JARDINS DE LA FONTAINE :

Jeu n. 1 : 20 contre 13.
Jeu n. 2 : 54 contre 16.
Jeu n. 3 : 28 contre 83.
Jeu n. 4 : 76 contre 51.
Jeu n. 5 : 75 contre 5.
Jeu n. 6 : 34 contre 86.
Jeu n. 7 : 90 contre 9.
Jeu n. 8 : 15 contre 45.
Jeu n. 9 : 57 contre 85.
Jeu n. 10 : 63 contre 71.
Jeu n. 11 : 23 contre 53.
Jeu n. 12 : 25 contre 6.
Jeu n. 13 : 62 contre 64.
Jeu n. 14 : 40 contre 72.
Jeu n. 15 : 73 contre 81.
Jeu n. 16 : 35 contre 12.
Jeu n. 17 : 31 contre 97.
Jeu n. 18 : 2 contre 93.
Jeu n. 19 : 58 contre 50.
Jeu n. 20 : 22 contre 14.
Jeu n. 21 : 74 contre 94.
Jeu n. 22 : 55 contre 8.
Jeu n. 23 : 27 contre 91.
Jeu n. 24 : 29 contre 10.

AUX ALLEES JEAN-JAURES

Jeu n. 25 : 70 contre 49.
Jeu n. 26 : 77 contre 88.
Jeu n. 27 : 69 contre 17.
Jeu n. 28 : 96 contre 38.
Jeu n. 29 : 36 contre 98.
Jeu n. 30 : 68 contre 84.
Jeu n. 31 : 1 contre 46.
Jeu n. 32 : 60 contre 82.
Jeu n. 33 : 30 contre 43.
Jeu n. 34 : 56 contre 92.
Jeu n. 35 : 21 contre 4.
Jeu n. 36 : 37 contre 11.
Jeu n. 37 : 33 contre 3.
Jeu n. 38 : 79 contre 7.
Jeu n. 39 : 67 contre 52.
Jeu n. 40 : 80 contre 18.
Jeu n. 41 : 95 contre 48.
Jeu n. 42 : 61 contre 19.
Jeu n. 43 : 26 contre 42.
Jeu n. 44 : 32 contre 44.
Jeu n. 45 : 24 contre 87.
Jeu n. 46 : 66 contre 39.
Jeu n. 47 : 65 contre 47.
Jeu n. 48 : 59 contre 89.
Jeu n. 49 : 78 contre 41.

NOTA. — Voir par ailleurs la composition des 98 équipes avec leurs numéros.

Le programme d'aujourd'hui

7 h 30 : Rassemblement aux jardins de la Fontaine.

7 h 45 : Présentation des équipes.

8 h 15 : Début du championnat.

11 h : Cadrage.

11 h 30 : Dépôt de gerbe aux monuments aux morts (par les officiels et les délégués).

12 h : Arrêt des parties.

14 h : Reprise.

16 h : Tirage au sort des 3e parties.

19 h : Arrêt des parties.

19 h 15 : Apéritif d'honneur offert par la municipalité dans les salons de la mairie.

20 h 30 : Banquet officiel au restaurant « Ciel de Camargue » aéroport de Nîmes Garons.

⁂

Demain, toujours à la Fontaine, 8e de finale le matin et quarts de finale l'après-midi.

Lundi, dans les Arènes, demi-finales le matin et finale l'après-midi (15 heures).

BOULES-JEU PROVENÇAL

Début du championnat de France ce matin à Nîmes

Un patronage « Midi Libre »

Nîmes. — A partir d'aujourd'hui et jusqu'à lundi, en fin d'après-midi, Nîmes sera la capitale de la « petite boule ».

En effet, on y disputera le championnat de France au jeu provençal (par équipes de trois joueurs) dont ce sera la trente-troisième édition.

L'organisation de cette importante compétition a été confiée au comité du Gard de la Fédération française de pétanque et de jeu provençal.

Au total, 98 équipes représentant 33 comités participeront à ce championnat qui débutera ce matin à 8 h 15 dans les jardins de la Fontaine et sur les alléees Jean-Jaurès.

Le nombre d'équipes qualifiées étant fonction, pour chaque comité, du nombre des joueurs licenciés qu'il gère, ce seront, bien entendu, les départements sudistes qui auront le plus de représentants (18 équipes pour les Bouches-du-Rhône, par exemple).

Quant au Languedoc-Roussillon, il aura au total 21 équipes (onze du Gard, quatre de l'Hérault, quatre de l'Aude et deux des Pyrénées-Orientales).

Depuis la création du champinnat, en 1946, le titre a toujours été remporté par des équipes du Sud.

Actuellement, il est détenu par les Hyérois Conte, Bacino et Chambers, qui seront, bien entendu, présents à Nîmes, avec l'ambition de réussir le doublé.

Cependant, les candidats à leur succession seront nombreux et la lutte s'annonce très chaude.

Parmi les favoris, on peut citer les Gardois Macari, Matalana, Bonfort, vainqueurs du « Midi Libre » de Nîmes cette année ; les Marseillais Benoit-Gonon, Gouin, Rocchi, les Aixois Chauvin frères et Barnouin, ainsi que trois autres Marselllais, BrUno, Gastaldi et Cortes.

Rien ne dit toutefois que le titre ira à l'une de ces équipes car nous ne pouvons pas nommer toutes celles qui ont, elles aussi, de très sérieuses chances.

On en compte, en effet, une vingtaine...

En somme, comme toutes les grandes compétitions boulistes, le champinnat s'annonce très ouvert.

D'ailleurs, dès ce soir, le cercle des prétendants sera sérieusement réduit puisqu'il ne restera plus que eize équipes en course.

Demain, le championnat se poursuivra dans les jardins de la Fontaine par les huitièmes de finale (le matin) et les quarts de finale (l'après-midi).

Enfin, il se terminera lundi, dans les arènes, avec les demi-finales le matin et la finale l'après-midi, à partir de 15 heures.

re
NÇAL
: 1,50 F
EN ESPAGNE : 35 PESETAS

NIMES CAPITALE DE LA « PETITE BOULE »

durant le week-end

Sous l'égide de la Fédération Française de Pétanque et Jeu Provençal, 98 équipes représentant 33 comités régionaux disputent ce week-end le 33e championnat de France au Jeu Provençal. On a joué hier et l'on jouera encore aujourd'hui dans les Jardins de la Fontaine. Demain les demi-finales et la finale auront lieu aux arènes.

La « Petite Boule » est très populaire (plus de 400.000 licenciés), ainsi qu'en témoigne notre photo prise lors de notre grand concours de Nîmes en juillet dernier. Nul doute donc quant au succès de ce championnat de France.

(Photo Jean VOLPILLIERE)

Sous le patronage de **Midi Libre**

9, 10, 11 SEPTEMBRE

33e championnat de France de boules, jeu provençal

NIMES

avec la participation d´ ANISETTE 51 STELLA ✶ ARTOIS EUROMARCHE

DEJA DES « VICTIMES » DE MARQUE !

On ne pouvait que se réjouir au soir de la première journée, car ce 33e Championnat de France au jeu provençal avait vraiment démarré sous les meilleurs auspices.

D'abord, le beau temps, sans lequel le sport bouliste perd tout intérêt ayant été de la fêtz, le public était venu massivement et les Jardins de la Fontaine avaient donc retrouvé cette ambiance de kermesse spéciale aux grands concours.

Et puis, dès le premier tour, il y eut les traditionnelles surprises avec notamment l'élimination du grand Benoit-Gonin en qui beaucoup voyaient le futur champion.

Quant à Henri Salvador, il ne fir que trois petits tours... et s'en alla au grand dam de ses « fans ».

Puis, l'après-midi, au cadrage, ce furent les champions du Gard, sur lesquels on comptait beaucoup, qui disparurent tandis que les tenants fu titre connurent bien des émotions avant de se qualifier ; mais n'est-ce pas la loi du sport qui le veut ?

Néanmoins, à l'heure où les parties s'arrêtèrent, il restait suffisamment de « vedettes » en course pour que l'on soit assuré que les champions de France 1978 seraient de qualité.

La fête continue...

LE PASEO : dès 7 h 45, hier matin, dans les Jardins de la Fontaine, avant le coup d'envoi des premières parties, toutes les équipes, alignées par comité, furent présentées au président de la F.F.P.J.P., M. Henri Bernard. Sur notre photo, le président « passe en revue » la délégation gardoise avec à ses côtés MM. Ranc et Dumazert.

BENOIT-GONIN ET HENRI SALVADOR BATTUS DES LE PREMIER TOUR

C'est par un temps magnifique qu'a débuté hier sur les Allées Jean-Jaurès et dans les Jardin de la Fontaine, le 33e championnat de France au jeu provençal.

Impeccables dans leur tenue respective, propre à chaque comité, les 294 participants, venus de tous les coins de France, abordèrent donc cette grande compétition nationale dans d'excellentes conditions et sur des jeux en parfait état.

Bien sûr, pour certains de ces joueurs le fait de participer était déjà une satisfaction, mais pour la grande majorité des autres, viser le titre n'était pas une ambition démesurée.

Des succès faciles

Le système du tirage au sort avait évité les luttes fratricides dès le premier tour, et en fait, aucun choc à sensation ne figurait au programme des éliminatoires que toutes les équipes disputaient.

Des luttes inégales, il en eut donc pas mal et si aucune « fanny » ne fut enregistrée, bon nombre d'équipes ne purent « tirer » que quelques points.

Le plus expéditifs, fut le Provençal Del Corso qui, en moins d'une heure, régla le sort de son rival Beylet des Alpes-Maritimes.

Mais le Mangnanais Audry ne mit guère plus de temps pour se qualifier aux dépens d'Orsini (Val-d'Oise) et le Gardois Mialle fut tout aussi sévère pour le parisien Lamarre.

Parmi les victoires faciles notons aussi celles de Virgili (P.O.) sur Silo (Yveline), de Palaggi (Var) sur Lagarde (Tarn-et-Garonne), de Michel (Bouches-du-Rhône) sur Luminatti (Alpes-Maritimes), de Carbo (Vaucluse) sur Scott (Paris), d'Arpinon (Gard) sur Margniolo (Val-de-Marne) et encore Graudo (Savoie) sur Prado (Drôme).

Mais le plus surprenant des succès fut peut-être celui des gardois Ebro et Pascal auxquels leur coéquipiers fit faux bond, ce qui ne les empêcha pas de vaincre Piccard (Ain) auquel ils ne concédèrent que 4 points.

...et des surprises

Mais, le jeu provençal ne serait pas ce qu'il est s'il ne permettait pas la réalisation de quelques exploits et si chacun des tours d'un concours n'était marqué par au moins une surprise.

Hier matin, celle-ci fut créée par la triplette Borchi des Alpes-Maritimes, dont la victime ne fut autre que Benoit-Gonin un nom que l'on retrouve souvent dans les phases finales des plus grands concours.

Autre victime de cette phase, le Vauclusien Lovisolo finaliste du dernier « Midi Libre », mais son vainqueur n'était autre que l'Aixois Chauvin et ceci explique cela. Courte carrière aussi que celle du célèbre fantaisiste Henri Savaldor « sorti » sans discussion par le Haut-Garonnais Barotte.

Bon départ des Gardois

Pour ces éliminatoires les représentants du Gard avaient des tâches différentes qui devaient s'avérer insurmontables pour l'Aigues-Mortais Seze éliminé par Corsaro ; pour le Bellegardais Dupin battu par Reygarga et pour le Nimois Borrelly « sorti » par Depedro.

Mais dans l'ensembre les gardois avaient pris un bon départ, 8 triplettes sur 11 avaient franchi ce premier cap, y compris Macari qui, cependant, avait eu à faire à forte partie avec German de l'Isère.

Par contre, les pertes étaient sensibles parmi les représentants de l'Hérault, de l'Aude et des P.-O. dont les seuls rescapés étaient Isolphe, Lopez, Gély (Hérault), Virgili (P.-O.) et Albert (Aude).

Les résultats du premier tour

Borchi (Alpes-Mari) bat Benoit-Gonin (B-du-R) 13-12 ; Isolphe (Hérault) bat Bonaldi (Aude) 13-5 ; Scarpini (Var) bat Colace (B.-du-R) 13-5 ; Monier (Gard) bat Jalabert (Var) 13-6 ; Igliscas (Var) bat Gues (Alpes-Haute-Prov.) 13-5 ; Seguin (Vaucluse) bat Daumas (B-du-R) 13-11 ; Arcolao (Alpes-M.) bat Albéra (Essonne) 13-8 ; Reboul (Gad) bat Estaque (Ariège) 13-5 ; Lopez (Hérault) bat Becret (Vaucluse) 13-9 ; Virgili (P.-O.) bat Silo (Yvelines) 13-4 ; Bruno (B-du-R) bat Pedrini (Haute-Garonne) 13-7 ; Castaldi (B-du-R) bat Bois (Haute-Provence) 13-7 ; Magail (Haut-Rhin) bat Nougaret (P.-O.) 13-9 ; Evide (Yvelines) bat Broussard (Eure) 13-10 ; Palaggi (Var) bat Lagarde (Tarn-et-Garonne) 13-4 ; Grosso (Alpes-M) bat Frespuech (B-du-R) 13-11 ; Audry (B-du-R) bat Orsini (Val-d'Oise) 13-2 ; Rizo (Seine-St-Denis) bat Mazgay (Aisne) 13-6 ; Macari (Gard) bat Germain (Isère) 13-10 ; Del Corso (B-du-R) bat Beylet (Alpes-M) 13-4 ; Ruis (Seine-St-Denis) bat Bedo (Var) 13-12 ; Gély (Hérault) bat Pietrelli (Hautes-Alpes) 13-8 ; Guazzini (B-du-R) bat Boulet (Hauts-de-Seine) 13-11 ; Michel (B-du-R) bat Luminatti (Alpes-M) 13-4 ; Mialle (Gard) bat Lamarre (Paris) 13-2 ; Meritan (Vaucluse) bat Camoli (Var) 13-9 ; Bardou (Paris) bat Trinquier (Aude) 13-11 ; Naisse (Val-de-Marne) bat Dutheil (Corrèze) 13-12 ; Ferrero (B-du-R) bat Maillet (Val-d'Oise) 13-6 ; Carbo (Vaucluse) bat Scott (Paris) 13-4 ; Edro (Gard) bat Piccard (Ain) 13-4 ; Conte (Var) bat Petit (Puy-de-Dôme) 13-7 ; Corsaro (B-du-R) bat Seze (Gard) 13-10 ; Gauthier (Hauts-de-Seine) bat Mas (Hérault) 13-10 ; Mussi (B-du-R) bat Bauthéas (Hautes-Provence) 13-11 ; Pérez (B-du-R) bat Taddei (Alpes-M) 13-7 ; Consolin (B-du-R) bat Rippert (Hautes-Provence) 13-12 ; Pemeria (Var) bat Cailoli (Hautes-Alpes) 13-12 ; Barotte (Haute-Garonne) bat H. Salvador (Ile-de-France) 13-7 ; Massuco (Var) bat Canvy (Aude) 13-4 ; Arpinon (Gard) bat Margionio (Val-de-Marne) 13-3 ; Albert (Aude) bat Lagreze (Puy-de-Dôme) 13-11 ; De Pedro (B-du-R) bat Borrelly (Gard) 13-6 ; Courerc (Gard) bat Jullian (B-du-R) 13-9 ; Chauvin (B-du-R) bat Lovisolo (Vaucluse) 13-5 ; Graudo (Savoie) bat Prado (Drôme) 13-3 ; Reygarga (Rhône) bat Dupin (Gard) 13-10 ; Urbani (Loire) bat Bonnet (Vaucluse) 13-7 ; Brunel (Gard) bat Boffredo (Var) 13-5.

Le « cadrage » fatal aux gardois Arpinon, Ebro et J.-P. Ferret

Si les gardois avaient dans l'ensemble bien franchi le cap de la première partie ils furent moins heureux lors du tirage au sort du cadrage que six équipes sur les huit rescapées durent disputer.

Certes, Reboul se débarrassa assez facilement de Meritan (Vaucluse) Couderc fut on ne peut plus sévère avec Barotte (le vainqueur d'Henri Salvador) qui ne put marquer le moindre point. Miaille élimina le Varois Igliscas, mais J.-P. Ferret dût s'avouer vaincu devant le parisien Bardou (13-12).

René Arpinon dût baisser pavillon devant le redoutable Chauvin et Ebro, s'il résista bien à Bruno, ne pût éviter la défaite.

Ce tour fut également fatal à deux équipes languedociennes, l'Audois Albert qui avait à faire au Provençal Ferrer, l'Héraultais Isolphe battu par le Catalan Virgili.

Le choc majeur de ce cadrage était cetainement la partie qui opposait le tenant du titre Conte au Cintaden Michel...

Les résultats du cadrage

Grosso (Alpes-Mar) bat Evide (Yvelines) 13-0.

Reboul (Gard) bat Méritan (Vaucluse) 13-4.

Ferrero (B-du-R) bat Albert (Aude) 13-6.

Mialle (Gard) bat Igliscas (Var) 13-7.

Guazzini (B-du-R) bat Audry (B-du-R) 13-6.

Rizo (Seine-Saint-Denis) bat Scapini (Var) 13-7.

Lopez (Hérault) bat Urbani (Loire) 13-12.

Carbo (Vaucluse) bat Seguin (Vaucluse) 13-6.

Chauvin (B-du-R) bat Arpinon (Gard) 13-3.

Bardou (Paris) bat Brunel (Gard) 13-12.

De Pedro (B-du-R) bat Reygarga (Rhône) 13-9.

Gastaldi (B-du-R) bat Naisse (Val-de-Marne) 13-8.

Mialle, Delcorso et Massuco « stoppé » en 16e de finale

Avec les 16e de finale les « choses sérieuses » allaient vraiment commencer et le sort qui, jusque là, avait évité les rencontres entre candidats à la victoire finale ne pouvait plus être clément pour tous.

C'est ainsi qu'au programme de ce tour étaient notamment épinglées quelques parties qui ne manquèrent pas d'attirer d'imposantes « galeries ». Marcri se vit opposer au champion 76 Mussi, le tenant du titre Conte dût en découdre avec le Provençal Bruno, Gastaldi et Ferrero se retrouvèrent face à face, mais ces rencontres ne termineront que ce matin.

Par contre, dès hier soir huit équipes étaient fixées sur leur sort, elles ne pouvaient plus que prétendre « faire mieux » la prochaine fois.

Parmi elles, deux formations gardoises, celles de Reboul et de Mialle, battues...

Hier soir, donc seul Couderc qui avait battu Gauthier (Hauts-de-Seine) était certain de représenter le Gard en huitième de finale tandis que Monnier et Macari pouvaient encore espérer y participer eux aussi.

Le point des 16e de finale

Grosso (Alpes-M) bat Rizo (Seine-St-Denis) 13-8 ; Carbo (Vaucluse) bat Reboul (Gard) 13-6 ; Palaggi (Var) bat Miaille (Gard) 13-... ; Chauvin (B-du-R) bat Grando (Savoie) 13-12 ; Couderc (Gard) bat Gauthier (Hauts-de-Seine) 13-... ; Guazzini (B-du-R) bat Massuco (Var) 13-8 ; Corsaro (B-du-R) bat Virgili (P.-O.) 13-8 ; Perez (B-du-R) bat Delcorso (B-du-R) 13-10.

Les autres parties arrêtées hier soir, a 19 heures, et qui reprendront ce matin dès 8 heures...

Lamarre.

Parmi les victoires faciles notons aussi celles de Virgili (P.O.) sur Silo

tâches différentes qui devaient s'avérer insurmontables pour l'Aigues-Mortais Seze éliminé par

Grosso (Alpes-M) bat Frespuech (B-du-R) 13-11 ; Audry (B-du-R) bat Orsini (Val-d'Oise) 13-2 ; Rizo

Urbani (Loire) bat Bonnet (Vaucluse) 13-7 ; Brunel (Gard) bat Boffredo (Var) 13-5

pris battu par le Catalan Virgili.

Le choc majeur de ce cadrage était cetainement la partie qui opposait le tenant du titre Conte au Ciotaden Michel.

Longtemps on pût penser que, dès ce tour on allait être certain que les Varois ne rééditeraient pas léur exploit de 1977.

Menés 3 à 9 puis 6 à 12 on cru bien en effet que leur dernière heure était arrivée.

Il n'en fut rien pourtant et par 13 à 12 ils se qualifièrent pour les seizièmes de finale, mais ils avaient eu chaud !

De Pedro (B-du-R) bat [illegible]ga (Rhône) 13-9.

Gastaldi (B-du-R) bat Naisse (Val-de-Marne) 13-8.

Virgili (P.O.) bat Isolphe (Hérault) 13-9.

Couderc (Gard) bat Barotte (Haute-Garonne) 13-0.

Conte (Var) bat Michel (B-du-R) 13-12.

Bruno (B-du-R) bat Ebro (Gard) 13-11.

Arcolea (Alpes-Mar.) bat Consolin (B-du-R) 13-10.

Parmi elles, deux formations gardoises, celles de Reboul et de Miaille battues respectivement par Carbo et Piaggi, deux difficiles rivaux, il est vrai, mais ainsi Virgili le dernier rescapé des Pyrénées-Orientales éliminé par Corsaro.

De même, ces seizièmes de finales virent la fin des espoirs du Parisien Rizo, du Savoyard Grando, ce dernier ne s'inclinant cependant que 13-12 devant l'Aixois Chauvin.

soir, à 18 heures, et qui [illegible] dront ce matin des 8[illegible] mettent aux prises

Margail (Haut-Rhin) et Bar[illegible] (Paris) ; Lopez (Hérault) et [illegible] Pedro (B-du-R) ; Ruiz (Seine-St-Denis) et Arcolea (Alpes-M) ; Borghi (Alpes-M) et Mo[illegible] (Gard) ; Semeria (Var) et Ca[illegible] (Hérault) ; Gastaldi (B-du-R) et Ferreo (B-du-R) ; Macari (Gard) et Mussi (B-du-R) ; Conte (Var) et Bruno (B-du-R).

Il y avait une imposante galerie, hier après-midi, dans l'allée centrale pendant la partie qui opposait les « Graulens » Bonfort, Matalana, Macari (au premier plan de dos) aux Marseillais Mussi, Jauffret, Calvez, qui vit la défaite des Gardois.

Le « pot » de la bienvenue a été offert par « Anisette 51 »

Comme le veut la tradition, plusieurs réceptions et un banquet officiel figurent au programme de ce 33e championnat de France.

Cependant nos amis d'« Anisette 51 » avaient tenu à souhaiter la bienvenue à tous les participants en leur offrant un « pot » dès leur arrivée à Nîmes, c'est-à-dire vendredi soir.

Ils étaient donc très nombreux, aussitôt après le tirage au sort, dans les salons de la Régence, pour trinquer amicalement avant de s'affronter le lendemain matin, sur les jeux des Jardins de la Fontaine, ou des Allées Jean-Jaurès.

Pour « Anisette 51 », ce furent MM. Jalabert, attaché de direction, et Letorr, agent général, qui accueillirent les invités.

Par ailleurs, la F.F.J.P.P. était représentée par son secrétaire général, M. Pierre Piot, tandis que le comité du Gard était au grand complet autour de son président, M. René Dumazert.

Tout se passa dans une chaude ambiance d'amitié sportive et sous l'égide d'« Anisette 51 ».

« Euromarché » et les Gardois

Comme nous l'avons déjà annoncé, nos amis d'« Euromarché » ont décidé de récompensr l'équipe gardoise qui se comportera le mieux dans cette compétition nationale.

En réalité c'est un cadeau royal que l'hypermarché fera à chacun des trois joueurs de cette équipe puisqu'ils pourront choisir entre un téléviseur Pathé-Marconi noir et blanc de 51 cm avec jeu vidéo incorporé (valeur 1.580 F) ou un combiné Hi-Fi « Philips » avec radio, platine, magnétophone et enceinte (valeur 1.580 F).

Précisons que l'équipe qui gagnera ces trois postes télé (ou des combinés Hi-Fi) sera celle qui ira le plus loin dans le championnat. Tourefois, pour le cas où plusieurs équipes atteindraient le même stade de la compétition, le choix se porterait sur celle qui aurait marqué le plus de points lors de la partie où elle sera éliminée.

Enfin, en cas de nouvelle égalité, l'équipe gagnante de ce prix spécial serait celle dont l'adversaire victorieux irait le plus loin.

La Coupe « Midi Libre » a une équipe de la Ligue

Sur les 98 équipes qui participeront à partir de ce maitn au Championnat de France 21 appartiennent à la Ligue du Languedoc-Roussillon F.F.P.J.P.

C'est à l'un d'entre-elles que sera attribuée la Coupe offerte par notre jounal.

En effet, le comité d'organisation a décidé qu'elle reviendrait à l'une des triplettes de la Ligue qui disputera les quarts de finale.

Le programme d'aujourd'hui

Le championnat se poursuvra aujourd'hui dans les jardins de la Fontaine, selon les horaires suivant :

— 8 h : tirage au sort des 8e de finales ;

— 12 h : arrêt des parties ;

— 14 h : reprise, tirage au sort ds quarts de finale ;

19 h 30 : arrêt des parties (sauf les parties en retard qui devront se terminer, éventuellement reprise à 21 h 30.

Rappelons par ailleur que les demi-finales (le matin) et la finale (l'après-midi) seront disputées dans les arènes.

Dernière minute Conte (tenant du titre) éliminé

En dernière minute, hier soir, on enregistrait l'élimination de l'équipe des champions de France, les Hyérois Conte, Bacino et Chambers. Lès tenants du titre rencontraient en 16e de finale les Marseillais Bruno André, Gastaldi et Cortes (vainqueurs du Provençal en 1977) et à l'arrêt de la partie le score était de 11 à 9 en faveur de ces derniers. Toutefois, les six joueurs ayant décidé de continuer, le jeu se poursuivait et les Marseillais l'emportèrent par 13 à 9 grâce à une dernière mène de 4 points.

A L'ÉCOUTE DES « INTÉGRALES »

294 joueurs en quête de tricolore

Ils sont venus de tous les coins de l'hexagone dans la cité des Antonins, dont certains ont découvert avec émerveillement les richesses antiques, à la recherche sinon de la fortune, tout au moins de la gloire sportive attachée à un titre de champion de France. Qui succèdera aux Varois de la « 82 » Cambers-Baccino et Conte vainqueurs chez eux l'an passé ? Encore trop tôt pour le dire surtout à l'heure où nous redigeons ces lignes. Une seule certitude : La satisfaction pour tous les perdants (et gagnants aussi) d'avoir effectué un beau voyage dans la Rome Française... et aussi sans doute l'espoir d'y revenir un jour.

Ne serait-ce qu'en touriste... ou pour y disputer un « Midi Libre » qui sait ?

Commençons par tirer un grand coup de chapeau à nos amis Saint-Gillois de la « 48 » composée de frères Roussel et du fils du regretté Antoine, René Arpinon ; quoique victime d'une très douloureuse entorse, qu'il s'est donnée en se recevant mal après les trois pas d'un tir, le plus jeune des Roussel qui s'aide d'une béquille pour pouvoir jouer, a, en compagnie de ses coéquipiers, franchi victorieusement le cap des premières parties en éliminant une formation du Val-de-Marne.

Il faut aimer ça.. et aussi posséder une bonne dose de courage. Bravo André. Autre exploit, assez peu courant il faut bien l'avouer celui réalisé par l'équipe gardoise « 46 » de Beaucaire qui, bien que réduite à 2 joueurs, par l'absence inexplicable de Testud n'en a pas moins réussi à battre l'équipe Picard du Lyonnais par 13 à 4 !

Quand les Rhodaniens auront « récupéré » leur troisième homme, ça devrait faire mal.

Autre citation à décerner : celle réservée à l'équipe la plus « expéditive » des championnats : elle revient sans conteste à l'équipe « 22 », des Bouches-du-Rhône (Del Corso, Serna, Chabanier) qui en guère plus d'un tour d'horloge, a renvoyé son adversaire (et amie) des Alpes-Maritimes la « 14 » (Baylet frères et Bonetto) à ses chères études.

Libres dès 9 h 30 les azuréens ont pu en profiter pour visiter Nîmes et revenir, avant l'heure du « 51 anisette », assister à la suite de l'épreuve.

Autres victimes des premières parties, les plus meurtrières, le fantaisiste henri Salvador et ses amis de la « 67 » Roggero et Blanquier battus par les Hauts-Garonnais de la « 52 ».

« Zorro » est bien arrivé certes mais, il est aussi très vite reparti.

Bah ! c'est ça la dure loi du sport !

Vagabondant au hasard dans les allées de la Fontaine nous nous sommes arrêtés un bref instant autour d'un terrain juste le temps de voir une équipe assez homogène d'Alsace prendre le meilleur sur une formation des Pyrénées-Orientales trop vite résignée.

Intrigués par l'accent particulier des vainqueurs visiblement génés aux entournures pour répondre aux souhaits exprimés dans leur langue natale par des touristes allemands de passage, nous avons appris avec un étonnement mâtiné de ravissement que cette triplette « Alsacienne » était en fait composée d'un Grec, d'un Italien et d'un Breton d'origine auvergnate. Le tout jouant avec un esprit de clocher remarquable sous le blason orné de la traditionnelle « Cigogne » Alsacienne.

Il est vrai que depuis le fameux traité de Rome, les échanges vont bon train au sein de la communauté Européenne et que la Patrie c'est finalement le pays où l'on se sent bien !

Et pour jouer aux boules, il faut particulièrement ressentir cette joie de vivre !

C'est suivie par une imposante galerie que s'est déroulée pendant toute la matinée la première partie opposant nos amis de la boule du golfe, Mantalana (récent vainqueur du grand prix de Digne pour la 2e fois consécutive), Maccari et Bonfort.

Ce dernier, tout comme un grand champion qui se respecte possède beaucoup de qualités et quelques défauts ! Celui par exemple de n'aimer jouer qu'en plein soleil.

Devant opérer sous d'épais ombrages contre les Grenoblois de German, le volubile Raoul rata tous ses premiers tirs se plaignant auprès de son coéquipier Maccari de ne pas bien y voir.

Excédé par les lamentations de son tireur, l'irrascible Néné finit par lui lancer « Il me semble que tu es plus atteint que tu le penses... mais à mon avis, ce n'est pas l'oculiste qu'il te faudrait voir ».

Sans doute vexé par les rires de la galerie, Bonfort réussit à « trier » une boule difficile à près de 20 pas lors du tir suivant.

Pas rancunier pour un sou Maccari vint (discrètement) féliciter d'une tape amicale en lui murmurant (très) doucement « Enfin une » !

On ne saurait mieux manier l'humour « vache » !

R.L.

BOULES-JEU PROVENÇAL

La première journée du Championnat de France fatale à la plupart des équipes du Languedoc-Roussillon

Nîmes. — Disputée sous un beau et chaud soleil, la première journée de ce 33e championnat de France a connu un grand succès populaire et, dans l'après-midi notamment, les Jardins de la Fontaine furent envahis par une foule enthousiaste de nombreux amateurs de sport bouliste que compte la région nîmoise.

Rappelons que 198 triplettes représentant 33 comités départementaux étaient qualifiées pour participer à cette compétition nationale.

Avant le coup d'envoi dès 7 h 45, toutes ces équipes impeccablement alignées furent présentées au président de la Fédération Française de Jeu Provençal et Pétanque M. Henri Bernard. Puis on entra dans le vif du sujet et, dès les premières parties, on enregistra les traditionnelles surprises avec notamment l'élimination du Marseillais Benoit-Gonin qui figurait parmi les grands favoris.

Autre victime de marque : le populaire Henri Salvador battu par une équipe de Haute-Garonne. Dans l'ensemble, les formations gardoise négocièrent bien ce premier tour puisque huit d'entre elles restaient encore en course sur un total de onze. Par contre, les délégations de l'Aude et des Pyrénées Orientales avaient subi de lourdes pertes puisque les seuls rescapés étaient Virgili (Arles-sur-Tech) et Albert (Aude).

En revanche les Héraultais s'étaient bien comportés puisque trois équipes sur quatre restaient en compétition, seule la triplette Mas (Béziers) ayant été éliminée.

En début d'après-midi, le quadrage fut fatal à de nombreux Gardois et notamment aux équipes Arpinon (Saint-Gilles), Ebro (Beaucaire) et J.P. Ferret (Nîmes) tandis que l'Audois Albert disparaissait lui aussi, et que l'Héraultais Isolphe s'inclinait devant le Catalan Virgili. Les 16e de finale débutèrent ensuite mais sans pouvoir se terminer. En effet, à l'arrêt des parties, seuls huit résultats étaient connus.

Ainsi le Nîmois Couderc avait obtenu sa qualification pour les huitièmes de finale, tandis que Virgili avait était stoppé par le Marseillais Corsaro. Par ailleurs, les Héraultais Lopez et Gély ainsi que les Gardois Monnier et Macari pouvaient encore espérer puisque leurs parties reprendront ce matin.

Aujourd'hui, après la liquidation des 16e de finale, on disputera les 8e de finale dans la matinée et les quarts de finale l'après-midi.

A noter qu'en dernière minute hier soir, on enregistrait l'élimination des tenants du titre les Hyérois Conte, Bacino et Chanvers. En effet, alors que l'arrêt des parties avait été fixé à 19 h, ils terminèrent celle qui les opposait au Marseillais Bruno et furent battus par 13 à 9.

Lisez et faites lire «Midi Libre»

Sous le patronage de **Midi Libre**

9, 10, 11 SEPTEMBRE

33e championnat de France de boules, jeu provençal

NIMES

avec la participation d' ANISETTE 51 STELLA ✱ ARTOIS EUROMARCHÉ

LE « CARRÉ D'AS » DES DEMI-FINALES : COUDERC (GARD), CARBO (VAUCLUSE) BRUNO ET PEREZ (BOUCHES-DU-RHONE)

On connait les quatre équipes qui auront l'honneur « d'entrer » dans les arènes ce matin et qui, quoi qu'il arrive auront parfaitement rempli leur contrat.

Figurer parmi les quatre meilleures triplettes d'une compétition d'un aussi haut niveau que le championnat de France est en effet un authentique exploit surtout lorsqu'au départ il y e autant de prétendants et de favoris.

Gloire donc aux gardois : COUDERC, FOURNET, ARQUIER (Boule de la Tourmagne de Nimes) aux vauclusiens CARBO, VOLPE, EL MALIK (Boule de Pertuis) aux provençaux BRUNO, GASTALDI, CORTES (Les Bleus) et PEREZ, Jean CANU, Sylvain CANU (La Bedoule).

Bien entendu, nous ne doutons pas que tous ont l'ambition de faire encore mieux car tout sportif a obligatoirement l'esprit gagneur.

C'est pourquoi la lutte sera rude et spectaculaire à partir de 8 h 30 sur le sable des arènes.

Puis cet après-midi ce sera l'aphotéose avec sans aucun doute une foule enthousiaste pour saluer les champions 1978.

La fête n'est donc pas finie et de belles émotions nous sont donc encore promises...

Deux parties comptant pour les quarts de finale se disputaient hier après-midi sur l'allée centrale de la Fontaine. Elles furent très suivies ainsi que le montre notre image.

CONTE « STOPPÉ » EN SEIZIÈME DE FINALE, OU BONFORT SE QUALIFIE « IN EXTREMIS »

Tard dans la soirée du samedi, ainsi que nous l'avons signalé hier, on était certain que le titre changerait de main.

C'est que, en effet, Conte, qui avait déjà souffert au tour précédent, ne put cette fois éviter l'élimination devant le Marseillais Bruno.

Hier matin donc, toujours par un temps magnifique, se terminèrent d'abord les seizièmes de finale interrompus la veille, et cette reprise fut marquée par un incident qui fut peut-être déterminant dans la décision de la rencontre Macari-Mussi.

Rappelons que samedi soir, à l'arrêt des parties, Mussi menait par 12-9. Arrivés en retard, les Provençaux furent pénalisés de deux points, ce qui ramena le score à 12-11 en leur faveur, avant même que ne reprenne la partie.

Les trois joueurs gardois n'étaient certes pas d'accord sur cette pénalisation un peu sévère, mais le règlement étant le règlement, surtout en championnat de France, ils ne purent que l'admettre plus facilement, on le devine, que leurs adversaires.

Et après une mène « à suspense », Macari et ses coéquipiers marquèrent les deux points qui firent le compte.

Parmi les autres qualifiés, notons le Montpelliérain Gély, un habitué du « Midi Libre », qui après une lutte serrée, vint à bout du Varois Semeria.

Par contre, le Beaucairois Monnier vit sa carrière stoppée par le Grassois Borghi.

Ainsi donc, avec sept équipes qualifiées, les Bouches-du-Rhône entraient en force en huitième de finale, les Alpes-Maritimes en comptant trois, le Gard deux, le Haut-Rhin, le Vaucluse, le Var et l'Hérault chacune une.

LES SEIZE RESULTATS

Margail (Haut-Rhin) bat Bardou (Paris), 13-10.

Depedro (Bouches-du-Rhône) bat Lopez (Hérault), 13-9.

Borghi (Alpes-Maritimes) bat Monnier (Gard), 13-12.

Gély (Hérault) bat Semeria (Var), 13-12.

Ferrero (B.-du-Rh.) bat Gastaldi (B.-du-Rh.), 13-3.

Macari (Gard) bat Mussi (B.-du-Rh.), 13-12.

Grosso (Alpes-Mart.) bat Rizo (Seine-Saint-Denis), 13-8.

Carbo (Vaucluse) bat Reboul (Gard), 13-6.

Palaggi (Var) bat Mieille (Gard), 13-8.

Chauvin (B.-du-Rh.) bat Grando (Savoie), 13-12.

Guazzini (B.-du-Rh.) bat Massuco (Var), 13-8.

Bruno (B.-du-Rh.) bat Conte (Var), 13-11.

Corsaro (B.-du-Rh.) bat Virgili (P.-O.), 13-8.

Pérez (B.-du-Rh.) bat Delcorso (B.-du-Rh.), 13-10.

Couderc (Gard) bat Gauthier (Hauts-de-Seine), 13-7.

Arcolao (Alpes-Maritimes) bat Ruiz (Seine-Saint-Denis), 13-12.

Aujourd'hui dans les Arènes : demi-finale et finale

Le championnat de France se terminera aujourd'hui mais il émigrera dans les Arènes.

Ci-après le programme de cette dernière journée :

8 h 30 : tirage au sort des demi-finales, et reprise du championnat.

15 h : finale. A l'issue de la finale, remise des prix et récompenses, passage du flambeau, dislocation.

MACARI (GARD), GELY (HERAULT), GUAZZINI (B.-DU-RHÔNE) PRINCIPALES VICTMES DE HUITIÈMES DE FINALE

Après les trois premières parties il ne restait donc plus en course que seize triplettes, et l'on pouvait penser que tous les huitièmes de finale donneraient lieu à des luttes extrêmement serrées.

Il n'en fut rien cependant pour certains qui furent rondement menés.

Le plus expéditif fut le Varois Palaggi, champion de France 1971, qui ne laissa guère de répit à son rival Guazzini des Bouches-du-Rhône, rapidement battu 13-2. La lutte fratricide Bruno-Depedro, qui opposait deux représentants des Bouches-du-Rhône, ne traîna pas non plus en longueur, et c'est après avoir fait forte impression que la triplette des « bleus » — Bruno, Gastaldi, Cortès — vint se fait inscrire gagnante à la table de contrôle où, sans relâche, « opèrent » depuis le début de la compétition MM. Silicani et Jouve, les deux sympathiques délégués de la Fédération.

Rapide aussi fut le succès de l'équipe de la Bedoule — Pérez, Canu Jean et Sylvain — qui ne concéda que trois points à la formation Magail, Diamantara, Rocco, du Haut-Rhin, qui n'en avait pas moins réalisé un excellent parcours.

Par contre, toutes les autrès rencontres ne devaient connaître leur dénouement que l'après-midi.

En moins d'une heure, après la reprise, après un intéressant match poursuite, Corsaro termina en vainqueur sa confrontation avec le Cannois Arcolao.

Pour les récents vainqueurs du « Midi Libre » — Macari, Matalana, Bonfort — la partie s'annonça plutôt bien puisqu'ils menèrent rapidement 8-0 devant les frères Chauvin, mais à midi les Aixois de la Boule de la Petite Vitesse avaient refait leur retard : 9-9.

Après la reprise, les Gardois prirent l'avantage et manquèrent la « gagne » de peu, mais deux mènes après la victoire souriait aux Provençaux.

Pour les Vauclusiens Carbo, Volpe, El Malik, la partie s'engagea plutôt mal car ils furent menés 5-0 puis 7-2 par les Grassois Berghi, Boselli, Merle.

Mais la pause-repas leur fut bénéfique et en une heure et demie, l'après-midi, non seulement ils comblèrent leur handicap mais encore ils se détachèrent irrésistiblement pour laisser leurs rivaux à 7 points.

La confrontation Alpes-Maritimes-Hérault fut particulièrement indécise, chaque équipe prenant tour à tour l'avantage.

Finalement, les derniers rescapés de l'Hérault — Gély, Rabejac, Massaguer — durent baisser pavillon devant les Grassois Gresso, Caci, Maillan.

C'est une véritable partie-marathon que jouèrent les Gardois Couderc, Fournet, Arquier et les Marseillais Ferrero, Carotti, Briala.

Les représentants de la Boule de la Tour Magne menaient 7-5 à midi ; il était 16 h 45 lorsqu'ils parvinrent à mettre le treizième point.

Ils étaient les derniers Gardois encore en course.

LES HUIT RESULTATS

— Bruno, Gastaldi, Cortès (B.-du-Rh.) battent Depedro, Trino, Molgasa (B.-du-Rh.), 13-4.

— Corsaro, Viale, Dritas (B.-du-Rh.) battent Arcolao, Tini, Frescura (Alpes-Maritimes), 13-9.

— Pérez, J. Canu et S. Canu (B.-du-Rh.) battent Magail, Diamantara et Rocco (Haut-Rhin), 13-3.

— Palaggi, Blanc, Braud (Var) battent Guazzini, Conte, Isopet (B.-du-Rh.), 13-2.

— R. Chauvin, G. Chauvin, Barnouin (B.-du-Rh.) battent Macari, Matalana, Bonfort (Gard), 13-10.

— Carbo, Volpe, El Malik (Vaucluse) battent Borghi, Boselli, Merle (Alpes-Maritimes), 13-7.

— Grosso, Caci, Maillan (Alpes-Maritimes) battent Gély, Rabejac, Massaguer (Hérault), 13-11.

— Couderc, Fournet, Arquier (Gard) battent Ferrer, Carotti, Briala (B.-du-Rh.), 13-10.

Corsaro (Port-de-Bouc), Barnouin (Aix), Palaggi (Var) et Grosso (Grasse) battus en quarts de finale

Avec quatre équipes encore en course pour les quarts de finale, les Bouches-du-Rhône risquaient fort de voir certaines d'entre-elles s'entrebattre.

Effectivement, au programme de ce nouveau tour, le dernier à se jouer à la Fontaine, le sort mit en présence la triplette de la Bedoule forte des champions de France 1976, Perez et Sylvain Canu dont le troisième n'était autre que Canu père et celle de la Boule Dorée de Port-de-Bouc composée de Corsaro, Viale et Ditras.

Les premiers nommés avaient la faveur des pronostics et ils devaient la confirmer sans trop de difficultés.

Certes, Corsaro et ses hommes se défendirent de leur mieux, mais ils ne purent que totaliser que six points seulement.

Perez et les Canu pouvaient encore prétendre obtenir un second succès dans l'épreuve nationale (score 13 à 6).

⁂

Compte tenu des références que présentait la triplette varoise Palaggi, Blanc et Braud (les deux premiers avaient enlevé le titre en 1971) et leurs jeunes rivaux marseillais, Bruno, Gastaldi et Cortes qui produisaient grosse impression à chacune de leurs productions. Cette confrontation paraissait devoir constituer une véritable finale avant la lettre.

Les premières mènes confirmèrent cette impression, tant elles furent équilibrées et d'un haut niveau.

Mais Palaggi commença à perdre de son efficacité au tir et c'est l'ensemble de la formation qui se trouva désunie, et de 5 à 5, le score passa de 10 à 6, puis 10 à 7.

Sept devait être le maximum de points concédés aux Varois par une valeureuse équipe en laquelle on peut voir l'une de plus sérieuse prétendre au titre (score 13 à 7).

⁂

C'est une victoire assez facile que remportèrent les Pertuisiens Carbo, Volpe et El Malik sur les Provençaux Barnouin et les frères Chauvin qui semblaient devoir mieux faire.

En effet, après quatre mènes seulement, les Vauclusiens menaient déjà par 9 à 0 et les Aixois étaient même passés bien près de la « fanny ».

Cette offense suprême ils l'évitèrent quand même en parvenant à obtenir trois points, mais ils ne purent empêcher leurs brillants rivaux de l'emporter nettement.

Deux mois après le Midi Libre, le sourant Carbo forçait donc à nouveau les portes des arènes (score 13 à 3).

⁂

Les derniers à se qualifier pour les demi-finales furent les Nimois Couderc, Fournet et Arquier.

Certes, dès le début de la partie qui les opposait aux Grassois Grosso, Casi et Maillan, ils prirent rapidement les devants pour mener 8 à 0 puis 9 à 2.

Mais les Gardois connurent alors une mène difficile sur un tir raté d'Arquier qui leva la boule de son partenaire et virent leurs rivaux revenir à 9 à 7.

Ils ne tardèrent cependant pas à réagir et à la mène suivante, ils portèrent leur actif à douze points, manquant de peu de conclure. Ce ne fut que partie remise et deux beaux tirs d'Arquier les qualifièrent (score 13 à 7).

LE BANQUET OFFICIEL DU CHAMPIONNAT

Environ 150 convives étaient réunis samedi soir au restaurant « Ciel de Camargue » à l'aéroport de Nîmes-Garons pour le banquet officiel traditionnel prévu dans le programme du championnat de France.

Parmi les nombreux invités on notait en particulier la présence autour de M. Henri Bernard, président de la Fédération Française de Pétanque et Jeu Provençal celle de M. Emile Jourden, député-maire de Nîmes, de M. Cazaly, directeur de préfecture représentant M. le Préfet du Gard, de M. Helle, directeur départemental de la jeunesse et des Sports, de MM. Jullian, directeur régional adjoint et Delort, agent général, représentant la société « Pernod », des délégués officiels de la F.F.P.J.P., de M. Ranc, président de la Ligue du Languedoc-Roussillon, de M. Dumazert, président du Comité du Gard assisté des membres de son comité.

Notre journal était représenté par M. Jean Connillière, directeur départemental. Tout se passa dans une excellente ambiance et au dessert des allocutions furent prononcées par MM. Dumazert, Bernard, Jullian, Helle et Jourdan.

Comme il se doit, à l'heure du champagne, des toats furent portés à la prospérité du jeu provençal et de la F.F.P.J.P. qui compte parmi les Fédérations sportives les plus prospères de France puisqu'elle gère actuellement plus de 400.000 licenciés.

Un chiffre qui se passe d'autant plus de commentaires que sa progression se poursuit.

BRAVO LES SAVOYARDS !

Une seule équipe représentait le Comité de la Savoie dans ce championnat.

Il s'agit de la triplette Jean Grando, Albert Zucchi et Robert Corti de l'U.S.C.C. Chambéry.

Cela ne l'a pas empêchée de faire honneur aux couleurs de son comité puisqu'elle atteint les seizièmes de finale où elle ne s'est inclinée que d'extrême justesse devant les redoutables aixois R. et C. Chauvin, Barnouin (12 à 13).

Les Savoyards ont donc réussi l'exploit de se classer parmi les trente-deux meilleures équipes

Les gagnants du prix « Euromarché »

Les officiels du concours

Les gagnants du prix « Euromarché »

les Gardois André Couderc, Lucien Fournet et Marius Arquier (notre photo de gauche à droite), de la Boule de la Tourmagne, de Nîmes, ont réussi un bel exploit en se qualifiant, hier après-midi, pour les quarts de finale.

En effet, ils étaient les seuls représentants du comité départemental ayant atteint ce cap difficile du championnat de France.

Quoi qu'il ait pu leur arriver ensuite, ils étaient donc assurés de remporter le magnifique prix spécial offert par « Euromarché », à savoir, pour chacun d'eux, soit un poste de « Télévision », soit une chaîne « Hi-Fi ».

Du vin gardois pour tous

Grâce à la générosité des viticulteurs gardois, tous les officiels et joueurs (ils étaient près de 500) venus pour le championnat de France ont reçu une bouteille de vin bien « français » récolté dans notre département.

Il s'agit là d'une heureuse initiative dont on ne peut que féliciter ceux qui y ont participé.

Précisons que les bouteilles qui seront offertes ont été données par des vignerons des Côtes-du-Rhône, des Costières du Gard, de la baie d'Aigues-Mortes (vins des sables) du Salaves et de l'Uzège.

Les officiels du concours

Le Président de la Fédération Française de Pétanque et Jeu Provençal M. Henri Bernard est bien entendu, présent à Nîmes en compagnie du secrétaire général M. Pierre Piot.

Par ailleurs, les autres officiels du concours sont : MM. Marc Jouve (Ardèche) et Ange Silicani (Bouches-du-Rhône).

Jury d'honneur : MM. Jouve, Silicani, Piot, Ranc et Coda.

Arbitres : M. Etienne Coda (Var) et M. Gilbert Rastello (Bouches-du-Rhône) assistés de : MM. André Veyrune et Claude Vezies (Gard).

Enfin, tous les membres du Comité du Gard, le président Dumazet en tête, se répartissent les diverses tâches de l'organisation.

Les quatre arbitres officiels

Dans une compétition comme le championnat de France la tâche des arbitres n'est jamais facile car il n'est pas possible de satisfaire tout le monde lorsqu'il y a un litige.

Sans eux cependant, les règlements ne pourraient être appliqués et leur utilité n'est donc pas contestable.

Voici les quatre arbitres désignés par le F.F.P.J.P. officiant à l'occasion du 33e championnat de France.

De gauche à droite :

MM. Etienne CODA (Var), Gilbert RASTELLO (Bouches-du-Rhône), André VEYRUNE ET CLAUDE VEZIES, tous deux du Gard.

Lisez et faites lire
« Midi Libre »

Notre journal était représenté par M. Jean Connilliére, directeur départemental. Tout se passa

Un chiffre qui se passe d'autant plus de commentaires que sa progression se poursuit.

(12 à 13).

Les Savoyards ont donc réussi l'exploit de se classer parmi les trente-deux meilleures équipes présentes à Nîmes. Il fallait le faire !

Ils ont donc fait de la bonne propagande pour le jeu provençal en Savoie.

Les « boulistes » reçus par la Municipalité nîmoise

Une foule nombreuse, composée de représentants des diverses délégations de joueurs et d'amis se retrouva dans la salle des fêtes de l'hôtel de ville samedi vers 19 h 15 pour la réception offerte par la municipalité nîmoise à l'occasion du 33e championnat de France du jeu provençal.

Autour de M. Jourdan, député-maire, avaient pris place notamment MM. Cazaly représentant M. le Préfet ; M. Jonis, adjoint ; Astier, adjoint aux sports ; Helle, directeur de la Jeunesse et Sports ; Bernard, président de la Fédération française de pétanque et jeu provençal ; Piot, secrétaire général ; Ranc, président de la Ligue du Languedoc-Roussillon ; Dumazert, président du comité du Gard, et la plupart des conseillers municipaux.

A l'occasion de son allocution de bienvenue au cours de laquelle il rappela notamment les succès nîmois dans les championnats de France passés, M. Jourdan décerna la médaille d'honneur de la ville à MM. Henri Bernard, le président national ; René Ranc, président de la ligue et René Dumazert, président départemental.

Le président Bernard remercia au nom de tous ses collègues et se félicitant de l'atmosphère chaleureuse de cette réception célébrée par un apéritif d'honneur.

Notre photo : pendant l'allocution du député-maire de Nîmes. De gauche à droite : MM. Helle, Jonis, Jourdan, Bernard, Piot, Ranc.

BOULES — JEU PROVENÇAL

AUX CHAMPIONNAT DE FRANCE A NIMES

Les gardois Couderc, Fournet et Arquier en demi-finale

Nîmes. — La journée d'hier débuta par la reprise des parties arrêtées la veille et qui étaient prévues dès 8 h. Elle commença par un incident. En effet, l'équipe du marseillais Mussi qui rencontrait le gardois Macari. Il menait 12-9 se présentait avec 25 minutes de retard. Elle fut donc pénalisée de deux points par le jury. Des palabres s'ensuivirent, mais la décision ayant été maintenue ce fut Macari qui se qualifia 13-12.

Parmi les autres équipes qui parvinrent à franchir le cap se trouvait notamment le montpelliérain Gély vainqueur du varois Semenia.

Par contre, le biterrois lopez et le beaucairois Monnier étaient éliminés. Puis, les huitièmes de finale allaient voir la disparition de Gély battu par l'azuréen Grosso, de Macari qui devait s'incliner devant l'aixois Chauvin.

Par contre, la belle aventure se poursuivait pour le nîmois Couderc qui triomphait du marseillais Ferrero (13 à 10).

Les quarts de finale, disputés l'après-midi dans les jardins de la Fontaine en présence d'une nombreuse assistance, donnèrent les résultats suivants : Perez J. et S. Canu (Bouches-du-Rhône) battent Corsaro-Vial-Dritas (Bouches-du-Rhône) par 13 à 6. Bruno-Gastaldi-Cortès (Bouches-du-Rhône) battent Palaggi-Blanc-Brau (Var) par 13 à 7. Carbo-Volpe et El Malik (Vaucluse) battent R. et G. Chauvin-Barnouin (Bouches-du-Rhône) par 13 à 3. Couderc-Fournet et Arquier (Gard) battent Grosso-Casi-Maillan (Alpes-Maritimes) par 13 à 7.

Ainsi, les quarts de finale qui se dérouleront ce matin à partir de 8 h. 30 dans les arènes mettront aux prises deux équipes des Bouches-du-Rhône, une du Vaucluse et une du Gard.

Rappelons que la finale est, prévue pour cet après-midi, toujours dans les arènes et qu'elle débutera à 15 h.

Sous le patronage de **Midi Libre**

9, 10, 11 SEPTEMBRE

33e championnat de France de boules, jeu provençal

NIMES

avec la participation d' ANISETTE 51 STELLA ✶ ARTOIS EUROMARCHÉ

BRUNO, GASTALDI ET CORTES CHAMPIONS DE FRANCE

S'il peut arriver que les Dieux du Sport se montrent injustes, cette fois ils ne se sont pas trompés car c'est bien la meilleure équipe qui a gagné sur l'ensemble des trois journées de ce championnat de France.

Certes, les trois autres triplettes qui étaient « entrées » hier matin dans les arènes pouvaient également prétendre au titre et elles ne l'auraient nullement usurpé que ce soit celle du Nîmois Couderc, celle du Vauclusien Carbo ou celle de Perez. Et d'autres encore très valeureuses qui avaient été stoppées en route samedi et dimanche.

Il n'empêche que Michel Bruno, André Gastaldi et Alain Cortes sont de bien beaux champions de France 1978. Des champions de leurs adversaires malheureux ne discuteront assurément pas.

D'ailleurs ils ne sont pas les premiers venus et à leur palmarès déjà bien garni on trouve notamment « Le Provençal » qu'ils ont gagné en 1977.

Si l'on ajoute que le plus âgé d'entre eux n'a que vingt-quatre ans et ses deux coéquipiers vingt-trois seulement, tout permet de penser qu'ils ont une belle carrière devant eux.

D'ailleurs la jeunesse rayonnante des nouveaux champions a fait dire au Hyérois René Chambers, le tireur de l'équipe victorieuse l'an dernier et qui venait donc d'être déchue : *« Ce sont les champions de la relève et cettte jeune garde montante garantit l'avenir du jeu provençal ».*

Si l'on ajoute qu'en seizième de finale, samedi soir, René Chambers avec ses co-équipiers de la Boule des Deux Gares : Bacino et Antonin Conte avait justement été éliminé par la triplette des « Bleus » on ne saurait se montrer plus beau joueur.

Chapeau, M. Chambers !

C'est fini, la « Marseillaise » retentit dans les Arènes et les joueurs de deux équipes finalistes ainsi que les officiels, figés au garde à vous, posent pour la postérité.

De gauche à droite :

Jean Canu, Sylvain Canu, José Perez, M. Pierre Piot, secrétaire général de la F.F.P.J.P., le Président Henri Bernard, Alain Cortes, André Gastaldi, Michel Bruno et le président René Dumazert.

LA FINALE « MÈNE » PAR « MÈNE »

Après la traditionnelle présentation des équipes et le jet du bouchon par M. Bernard, Président de la Fédération, la partie débute par un point relativement bon de Canu père, que Gastaldi s'empresse de gagner en « embouchonnant » avantage de courte durée que Canu fils, (premier tir, première frappe), se charge d'annihiler.

Gastaldi, moins heureux qu'à sa première boule perd à sa seconde et Cortes ne peut reprendre le point qu'à sa seconde boule.

Perez ne peut redonner l'avantage à son équipe, mais Bruno ne parvient pas à placer l'une de ses boules et la jeune triplette des « Bleus » ouvre le score 1-0.

mais « serrent » le jeu ce qui n'empêche pas Canu père et Perez d'ajouter un point chacun.

Et après trois mènes, l'équipe Perez mène 6 à 1.

∴

On allait le savoir par la suite mais les joueurs de la Bédoule venaient de manger leur pain blanc, les mènes suivantes allaient être autant de déceptions pour eux.

A la 4e en effet, Canu place encore un point acceptable mais Gastaldi fait mieux.

Canu fils tire et manque une fois, Perez perd à ses deux boules, Canu fils aussi à sa seconde.

Cortes « rentre » facilement 2 fois. Bruno par contre est moins

fois Canu rate. Canu père gaspille ses deux boules et Perez n'est guère plus heureux.

Cortes et Bruno ajoutent un point chacun. 5 plus 3 égale 8 les jeunes vainqueurs du Provençal 1977 prennent les devants à la marque.

∴

La 7e mène à la même physionomie que la précédente.

L'équipe de la Bédoule apparait complètement désunie.

Canu père perd deux fois sur un point pourtant bien moyen de Gastaldi, Perez ne peut gagner qu'à sa seconde boule mais Bruno frappe.

Gastaldi ajoute un second point, Cortes enplace un et l'équipe des Bleus mène 11 à 6.

Gastaldi, toujours lui, place un très bon point à sa première boule sur lequel ni Canu père qui perd deux fois mais de justesse, ni Canu fils qui manque deux fois ne peuvent rien.

Perez retarde un moment l'échéance fatale en réussissant son premier tir.

Gastaldi regagne et Perez frappe encore.

Finalement il ne reste plus sur le jeu que les deux boules accolées de Canu père, que Bruno, à son premier tir, se charge d'expédier bien loin du bouchon.

Bruno, Gastaldi, Cortes sont Champions de France 1978.

C'est ausssi un grand jour pour le Comité des Bouches-du-Rhône puisque deux de ses équipes ont disputé la finale.

LES DEUX EQUIPES DES BOUCHES-DU-RHÔNE ONT FAIT LA LOI EN DEMI-FINALES

Quittant les jeux ombragés des Jardins de la Fontaine sur lesquels ils avaient joué durant deux jours, les quatres équipes rescapées de ce 33ème championnat de France, se retrouvaient hier matin dans le cadre majestueux

dès la seconde mène, au cours de laquelle Arquier réussit ses deux tirs.

Mais ils ne devaient pas rester longtemps en tête. Concédant successivement 2 et 3 points, ils se retrouvèrent « derrière » 3 à 5,

équipiers, mais lorsque Perez eut repris le point de Couderc, ni Fournet ni Arquier qui manqua deux fois ne purent empêcher les Provençaux d'avoir le « douzième » sur le jeu et trois boules en main.

Bruno de retrouver toute son efficacité. Et l'espoir changea de camp.

A la 7ème mène, Bruno devait réussir un superbe carreau et les équipes ne furent plus séparées que par 2 points, 8-6.

∴

Gastaldi entame la seconde mène par un excellent point que Canu père ne parvient à reprendre qu'à sa seconde boule.

Bruno, moins en verve que le matin, non seulement rate son tir mais lève la boule de son coéquipier.

Gastaldi semble devoir sauver la situation mais Sylvain Canu frappe et redonne l'avantage à son équipe. Perez ajoute un point, Canu un autre et la triplette de la Bédoule mène 3 à 1.

∴

En 3e mène débute par un excellent point de Jean Canu sur lequel Bruno tire en vain à deux reprises.

Gastaldi et Cortes jouent également en vain leurs 4 boules seconde.

Cortes « rentre » facilement 2 fois, Bruno par contre est moins heureux, mais en marquant 3 points les Bleus reviennent au score de 6 à 4.

∴

Encore un bon point de Gastaldi pour ouvrir la 5e mène. Canu père ne peut le gagner. Canu fils tire et lève... la boule de son père.

Perez perd deux boules et Canu fils parvient à gagner à sa seconde.

Bruno ne peut réussir que son second tir, Gastaldi ne peut ajouter un second point.

Mais le score n'est plus que de 6 à 5 en faveur de Perez.

∴

Un excellent point de Gastaldi débute la 6e mène. Canu frappe mais Gastaldi regagne et cette

Gastaldi ajoute un second point, Cortes enplace un et l'équipe des Bleus mène 11 à 6.

C'est aussi un grand jour pour le Comité des Bouches-du-Rhône puisque deux de ses équipes ont disputé la finale.

Ils sont Champions de France 1978.
De gauche à droite : Cortes, Gastaldi, Bruno.

quels ils avaient joué durant deux jours, les quatres équipes rescapées de ce 33ème championnat de France, se retrouvaient hier matin dans le cadre majestueux mais ensoleillé du vieil amphitéâtre nimois.

La sélection avait été impitoyable et si quelques champions réputés n'étaient pas au rendez-vous, tous les qualifiés pouvaient présenter de sérieuses références.

Ce « Carré d'As » comprenait deux formations des Bouches-du-Rhône, celle de Perez et celle de Bruno, une du Vaucluse, Carbo, et une du Gard, Couderc.

La première comptait deux champions de France 1976, la seconde, les vainqueurs du Provençal 1977, la troisième un finaliste du récent Midi Libre, le vauclusien Carbo, celle du Gard, un champion de France 1958, Lucien Fournet.

Le tirage au sort pouvait donc mettre en présence les deux équipes des Bouches-du-Rhône, ce qui aurait assuré à ce comité une triplette en finale, ou les opposer respectivement aux deux autres formations, ce qui pouvait leur valoir deux places pour l'ultime partie ou... aucune.

Finalement le sort opta pour la seconde formule, Perez dut affronter Couderc, et Bruno eut Carbo comme adversaire.

PEREZ EN DIX « MENES »...

La confrontation Gard-Bouches-du-Rhône ne nécessita que trois heures de lutte et 10 mènes.

Les nimois prirent un bon départ, ouvrant le score puis portant leur actif à trois points tirs.

Mais ils ne devaient pas rester longtemps en tête. Concédant successivement 2 et 3 points, ils se retrouvèrent « derrière » 3 à 5, au terme de la quatrième mène.

Les représentants de la Boule de la Tour-Magne, réagirent cependant rapidement et ils augmentèrent leur capital de 3 puis de 2 points.

Et après les six premières mènes, alors qu'ils menaient par 8 à 5, la partie se présentait bien pour eux. Hélas leurs supporters ne devaient pas tarder à déchanter. A la 7ème mène, sur un bon point de Canu père, bien défendu par Canu fils, Couderc, Fournet, Arquier épuisèrent toutes leurs munitions et ce fut presque un jeu pour leurs adversaires de marquer 4 points.

5 et 4 égale 9, les marseillais prenaient les devants et ils ne devaient plus lâcher prise.

Le mène suivante sembla devoir être la répétition de la précédente, en ce sens que Canu fit encore jouer les six boules nimoises.

Mais à la dernière boule, Arquier évita le pire et le Gard ne concéda qu'un point.

L'échéance fatale n'était pourtant que retardée.

Certes la 10ème s'annonçait bien pour Couderc et ses co-

Fournet ni Arquier qui manqua deux fois ne purent empêcher les Provençaux d'avoir le « douzième » sur le jeu et trois boules en main.

Perez ne put conclure, mais Sylvain Canu ne laissa pas passer l'occasion.

Ainsi il était dit que le Gard ne participerait pas à la finale, ses derniers représentants avaient cependant bien défendu les couleurs de leur comité et ils « tombaint » avec les honneurs.

...ET BRUNO EN « DOUZE »

L'autre demi-finale fut un peu plus longue (3 h 45) et nécessita douze mènes. Elle débuta favorablement pour les jeunes marseillais Bruno, Gastaldi et Cortès qui marquèrent les deux premiers points de la rencontre.

Mais ils ne conservèrent pas longtemps cet avantage. En effet, non seulement leurs adversaires Carbo, Volpe et El Malik égalisèrent à la mène suivante, mais ils continuèrent à se détacher.

A tel point qu'au terme de la cinqième mène, ils menaient déjà 8 à 2 et leurs rivaux semblaient irrémédiablement distancés.

Pourtant les Provençaux, réussirent à reprendre le bouchon à la 6ème et, réduisant alors la distance, ils permirent à leur tireur efficacité. Et l'espoir changea de camp.

A la 7ème mène, Bruno devait réussir un superbe carreau et les équipes ne furent plus séparées que par 2 points, 8-6.

La 8ème mène fut particulièrement serrée, mais les marseillais parvinrent à égaliser 8 à 8. Tout était à refaire pour les vauclusiens qui voyaient leurs chances compromises d'autant plus qu'après quelques ratés initiaux, la machine marseillaise tournait à plein régime.

A la 9ème mène, Bruno porta son actif à 11 points et la 10ème mène faillit bien être la dernière.

Heureusement pour les Pertuisiens, Bruno et Gastaldi tirèrent en vain leurs qutres boules et les Marseillais ne purent marquer qu'un seul point.

Les vauclusiens réduisirent l'écart à la 11ème mène en portant leur actif à 9 points mais ils devaient en rester là.

En effet à la 12ème, Volpe et Carbo ne purent reprendre un point de Gastaldi, El Malik rata ses deux tirs, les Bouches-du-Rhône voyaient leur seconde équipe se qualifier pour l'ultime partie.

Ainsi deux équipes de ce comité allaient devoir « s'expliquer » en finale, mais c'était l'assurence que le titre ne lui échapperait pas.

LE CAR PODIUM D'ANISETTE 51 APPRECIÉ PAR LES OFFOCIELS

Comme chaque année Annisette a apporté un précieux concours aux organisateurs du Championnat de France.

Par exemple, grâce au car podium d'Anisette 51 le jury du Championnat a pu travailler dans les meilleures conditions, ainsi qu'en témoigne notre image où l'on voit les officiels parfaitement installés.

LES RESULTATS TECHNIQUES DE LA JOURNEE

DEMI-FINALES :

Bruno (Marseille) bat Carbo (Vaucluse) par 13 à 9.

Perez (La Bedoule) bat Couderc (Nîmes) par 13 à 8.

FINALE :

Bruno bat Perez : 13 à 6

LES « A-CÔTÉS » DE LA FINALE

Les nombreux spectateurs qui étaient hier après-midi aux arènes ont évidemment été étonnés de constater que les deux équipes finalistes portaient le même maillot et il était donc assez difficile de suivre la partie.

La raison : ces deux triplettes appartenant au Comité des Bouches-du-Rhône, elles avaient été habillées de façon identique et le règlement voulait qu'elles conservent leurs couleurs jusqu'au bout.

Claude Carro, de l'équipe de Paruis qui s'inclina en demi-finale hier matin, devant les représentants de la Boule des Bleus était évidemment très déçu après sa défaite.

∴

« Décidemment, devait-il nous dire, les arènes ne me portent pas bonheur. En effet, au mois de juillet dernier, avec Lovisolo et Guerrieri, j'avais déjà perdu ici en finale du Midi Libre.

Cela ne m'empêchera cependant pas de revenir l'an prochain car on est très bien acueilli à Nîmes ».

∴

José Perez, l'un des trois joueurs de l'équipe de la Bédoule battue en finale, est professeur de mathématiques à Marseille. Il ne nous a cependant pas précisé s'il utilisait le théorème de Pythagore pour chercher la donnée.

André Gastaldi (notre photo) a incontestablement été le meilleur joueur de la finale :

Par sa précision « au point » et sa régularité il a eu des initiatives déterminantes.

Entretien-express avec le Président Bernard

A l'occasion de ce championnat, M. Henri Bernard, (notre photo) Président de la Fédération Française de Pétanque et Jeu Provençal était, bien entendu à Nimes, où il a passé trois jours.

Hier, aux Arènes, nous lui avons donc posé quelques questions auxquelles il a bien voulu répondre avec la plus grande franchise.

Président, quelles sont vos impressions à l'issue de votre séjour dans notre ville ?

« En premier lieu je suis heureux de dire que cette compétition de haut niveau a eu le cadre qu'elle méritait.

Il est certain que vous disposez à Nîmes, que ce soit avec les Jardins de la Fontaine, les allées Jean-Jaurès et les arènes de ce que l'on peut espérer de mieux comme installations.

Quant à l'organisation, je savais qu'elle serait parfaite, et elle l'a été. Ilfaut dire que le comité du Gard est dirigé par des gens qui ne manquent ni d'expérience ni de bonne volonté.

On pouvait donc leur faire confiance les yeux fermés. Quoi qu'il en soit il faut les féliciter pour tout ce qu'ils ont réalisé »

Quel est votre sentiment à propos de la décision prise dimanche matin conte l'équipe Mussi ?

« Alors que la reprise des parties arrêtées la veille était fixée à 8 heures cette équipe ne s'est présentée sur le jeu qu'à 8 H 25.

Or le règlement prévoit dans ces cas là un quart d'heure de battement puis un point de pénalisation par fraction de cinq minutes.

L'arbitre a donc pénalisé l'équipe Mussi de deux points.

S'il avait agi autrement nous le lui aurions reproché car les règlements sont faits pour être appliqués surtout dans un championnat de France.

D'ailleurs, soit dit entre nous, lorsqu'on dispute une compétition de ce niveau on respecte les heures préscrites.

Je pense même que dans un cas pareil et surtout lorsqu'on mène par 12 à 9 comme c'était le cas pour l'équipe Mussi on arrive un quart d'heure à l'avance pour s'échauffer et se préparer ».

Comment va votre Fédération ?

« Elle se porte bien. En effet nos effectifs sont en constante augmentation et je pense qu'à la fin de cette année, lorsque nous ferons le bilan, le nombre de licenciés dépassera le cap de 400.000. Que demander de plus »

Et le Jeu Provençal ?

« Il continue à progresser dans les départements où il est implanté comme les Bouches du Rhône, le Gard, le Var, les Alpes-Maritimes, le Vaucluse et les Alpes de Haute-Provence.

Bien entendu nous cherchons à gagner du terrain et j'ai bon espoir d'y parvenir.

Par exemple, j'ai constaté cette année que les représentants du Haut-Rhin et de la Savoie, pour ne citer que ceux-là, se sont très bien comportés dans ce championnats. Ce qui représente pour nous une bonne propagande dans ces deux départements.

Il faut continuer dans cette voie et j'espère que l'an prochain nous aurons encore davantage de comités départementaux que seront représentés. Au championnat de France.

Cette année ils étaient trente trois ce qui déjà très bien »

Où aura lieu le championnat en 1979

« A Gap, où je sais que nous serons très bien accueillis.

D'ailleurs, tous nos comités sont désormais bien structurés et nos divers championnats sont toujours très bien organisés, où que ce soit »

BOULES — JEU PROVENÇAL

AU CHAMPIONNAT DE FRANCE A NIMES

Les Marseillais Bruno, Gastaldi et Cortes enlèvent le titre

Nîmes. — Ce sont trois jeunes marseillais Michel Bruno (24 ans) qui ont remporté hier après-midi dans les arènes de Nîmes, en présence d'un très nombreux public, le titre de champions de France 1978 au jeu provençal, patroné par « Midi Libre ».

Ils ont battu en finale une autre triplette des Bouches-du-Rhône, celle de Perez, Canu, père et fils (La Bédoule).

Il leur a suffi seulement de huit « mènes » pour s'imposer.

Certes, en début de partie, ce furent les représentants de La Bédoule qui prirent l'avantage et, après trois mènes, le score était de 6 à 1 en leur faveur.

Cependant après avoir refait une partie de leur retard, les futurs vainqueurs prirent les devants à la sixième mène (8 à 6) et ils ne lâchèrent plus prise, l'emportant par 13 points à 6.

A noter que les nouveaux champions ne sont pas les premiers venus puisqu'ils avaient notamment remporté en 1977 le grand concours de notre confrère « Le Provençal », à Marseille.

Ajoutons que le matin, en demi-finale, l'équipe Perez avait triomphé des Nîmois Couderc, Fournet, Arquier par 13 à 8.

D'autre part, les futurs champions s'étaient imposés devant Carbo, Volpe, et El Malik (Vaucluse) par 13 à 9.

On remarquera que ce championnat de France 1978 a été particulièrement favorable aux équipes des Bouches-du-Rhône, puisque deux d'entre elles ont disputé la finale.

Quant au Languedoc-Roussillon il a tout de même eu une fiche de consolation avec les Gardois de l'équipe Couderc qui a atteint les demi-finales.

VOLLEY-BALL

Les Chinoises trop fortes pour les Françaises

Mulhouse. — L'équipe de France féminine a été battue à Mulhouse, par son homologue de la République de Chine Populaire, par trois sets à zéro (15-4, 15-5, 15-7).

Au cours de cette rencontre, les deux premiers sets durant à peine douze minutes chacun, et le troisième vingt minutes, les joueuses françaises ont pu mesurer la distance qui les sépare des Chinoises.

L'équipe chinoise, en effet, s'est révélée remarquablement homogène, aussi bien en défende, où elle a fait preuve d'une sûreté constante, qu'en attaque, où elle a su allier la puissance à la variété des combinaisons.

HOCKEY SUR GLACE

La R.F.A. maîtresse chez elle

Hanovre. — L'Allemagne de l'Ouest a battu la Hollande 3 à 2 en finale et remporte le championnat d'Europe à Hanovre.

Pour la troisième place, l'Angleterre a battu l'Espagne 2 à 0. La Pologne qui a battu le Pays-de-Galles 4 à 1, a pris la cinquième place et la France, victorieuse de l'Irlande 3 à 1, a pris la septième. Se classent ensuite dans l'ordre, à l'issue des matches disputés samedi : 9è U.R.S.S., 10è Tchécoslovaquie, 11è Ecosse, 12è Gibraltar.

Sous le patronage de **Midi Libre**

9, 10, 11 SEPTEMBRE

33e championnat de France de boules, jeu provençal

NIMES

avec la participation d' ANISETTE 51 STELLA ARTOIS EUROMARCHE

A. COUDERC, L. FOURNET ET M. ARQUIER ONT BRILLAMMENT REPRESENTE LE COMITE DU GARD

Nîmes. — Comme l'a constaté M. Henri Bernard, président de la Fédération française de pétanque et jeu provençal, dans l'interview que nous donnions hier, tout a contribué au succès complet du championnat de France, qui s'est terminé lundi, vers 17 h., dans les arènes, sous les applaudissements enthousiastes des milliers de spectateurs, venus assister à la finale.

Tout d'abord, l'organisation, assurée par le Comité du Gard, a été parfaite et il n'y a pas eu la moindre fausse note.

De plus, grâce au beau temps, le programme prévu a pu être respecté et, comme les terrains de jeux avaient été remarquablement préparés, les parties se sont déroulées dans les meilleures conditions de régularité.

Certes, la finale n'a peut-être pas été du niveau espéré, mais il fallait tenir compte, à la fois de la chaleur intense qui sévissait dans les arènes, et aussi de la fatigue qui commençait à peser sur les joueurs, après trois jours de lutte.

En revanche, d'ailleurs, certaines parties vues à la Fontaine, furent de grande qualité.

Quoi qu'il en soit, comme nous l'avons souligné hier, ce sont bien les meilleurs qui ont gagné et le titre est en bonnes mains.

Michel Bruno, André Gastaldi et Alain Cortès, de la Boule « Les Bleus », de Marseille, sont de beaux champions de France, et comme ils sont jeunes, ils remporteront sans nul doute d'autres titres, ainsi que d'autres grands concours.

De plus, les nouveaux champions ont permis au Comité des Bouches-du-Rhône de reprendre le titre perdu l'an passé à Hyères...

LES BOUCHES-DU-RHONE EN POINTE

D'ailleurs, les équipes de ce Comité ont fait la loi au cours de ce championnat.

Certes, elles étaient dix-huit au départ, mais on en retrouvait quatre en quarts de finale, puis deux en finale.

N'oublions pas en effet que l'autre équipe finaliste appartenait aux Bouches-du-Rhône et que deux de ses joueurs (Canu et Pérez) avaient été champions de France en 1976.

C'est dire que le Comité présidé par M. Bussone est bien armé.

Par contre, le Var n'a guère été en vue cette année, puisqu'il ne conservait plus qu'une seule équipe en course dans les huitièmes de finale (Palaggi) et qu'elle fut éliminée en quarts de finale.

Notons en revanche la bonne tenue du Vaucluse, dont l'équipe de Pertuis (Carbo) atteignit les demi-finales.

LE PRIX « EUROMARCHE » A A L'EQUIPE COUDERC

Enfin, en ce qui concerne les Gardois, on a pu craindre le pire après le cadrage où ils laissèrent pas mal de « plumes ».

Fort heureusement, les rescapés se comportèrent bien, puisque trois équipes du Comité du Gard atteignirent les seizièmes de finale.

Certes, le Beaucairois Monnier s'arrêta là, mais Macari et ses coéquipiers disputèrent les huitièmes de finale, où ils s'inclinèrent devant l'Aixois Chauvin.

Bien sûr, on attendait encore mieux des vainqueurs du « Midi Libre », mais en tout état de cause, ils n'ont pas démérité.

Cependant, la palme revient, incontestablement, à André Couderc, Lucien Fournet et Marius Arquier, puisqu'ils sont « entrés » dans les arènes.

Les représentants de la Boule de la Tourmagne ont donc bien mérité leurs prix spéciaux offerts à la meilleure équipe gardoise par « Euromarché », qui leur sera remis prochainement, au cours d'une réception organisée en leur honneur.

Notre photo : la présentation des équipes aux officiels avant le lancer de bouchon de la finale, dans les arènes.

A droite : le président Bernard, M. Aubin, directeur régional de Pernod, et le président Bussonne, s'entretiennent avec les futurs champions.

A gauche : l'autre équipe finaliste. Au centre : l'arbitre, M. Coda (du Var).

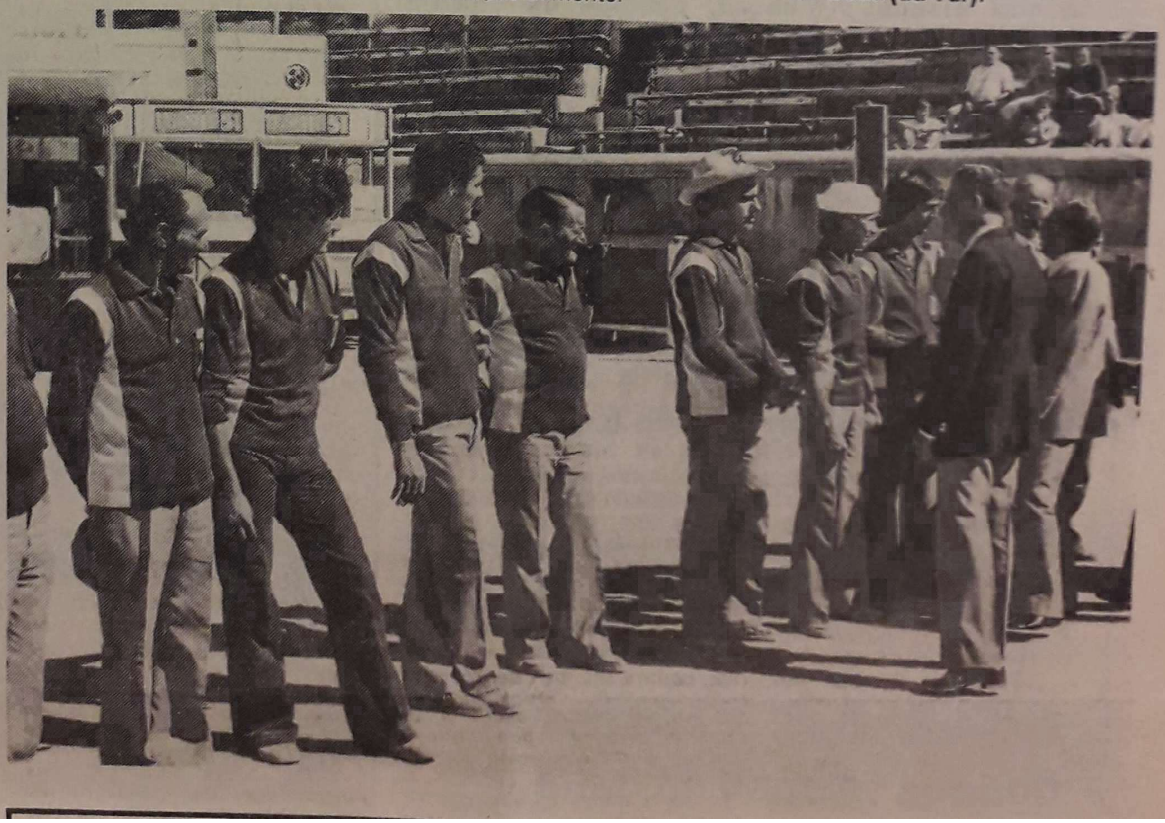

(poule Nord)

a première journée a été disputée

S » PROBABLES

OSCHET, OLIVES.
MARQUES, BONO, BESSIERES,

AMBON, GARCIA, CARVALHO,
ERAC.
R, SEVERAC, METGE, GENEST,

N° CF	Année	Jour	Nature	N° Catg	Lieu	Dpt	Joueur 1	Joueur 2	Joueur 3	Département	N°	Ville	Club	Résultats
134	1978	09/09	3JP	33	Nîmes	30	CORTES Alain (13-1)	GASTALDI André	BRUNO Michel	Bouches-du-Rhône	13	Marseille	Les Bleus	Vainqueur
134	1978	09/09	3JP	33	Nîmes	30	CANU Jean	CANU Sylvain	PEREZ José	Bouches-du-Rhône	13	Roquefort-la-Bédoule	Boule Amicale de la Bédoule	Finale

A NIMES-La Romaine - 9-10-11 Septembre 1978
33èmes CHAMPIONNATS DE FRANCE TRIPLETTES EN JEU PROVENÇAL patronnés par le Midi Libre
avec le Concours d'Anisette 51
victoire de BRUNO-CORTES-GASTALDI ("Les BLEUS" de Marseille)

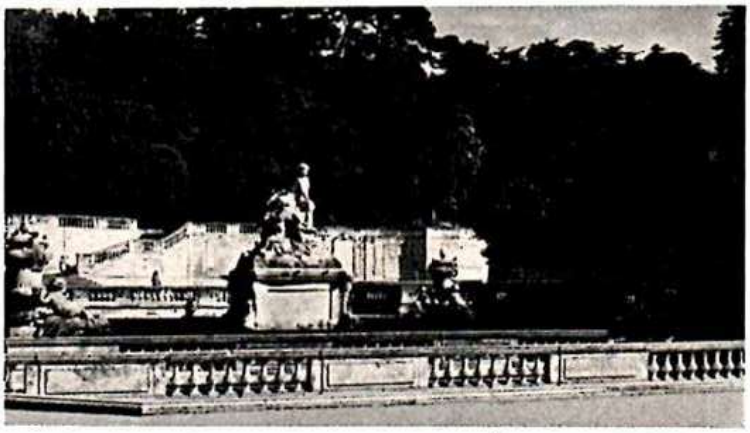

Dès 7 h 30 samedi matin, par un temps magnifique, les 98 triplettes qualifiées sont en lice, réparties entre les Allées Jean-Jaurès et les terrains des magnifiques Jardins de La Fontaine. Organisation impeccable due à la compétence et au dévouement du Comité du Gard, présidé avec bonheur par l'actif René DUMAZERT dont l'équipe est à féliciter en bloc.

Une fois de plus, les Comités "sudistes" sont venus en force, bien décidés à conserver le titre qui ne leur a jamais échappé depuis 1946. Le trophée de ce Championnat s'est, en effet, promené entre le Var, le Gard et les Bouches-du-Rhône. Ainsi, nos amis varois CONTE, CHAMBERS et BACINO, Champions de France en exercice, voudraient bien réussir le doublé. Ils en sont capables puisque début Août, CHAMBERS et CONTE étaient finalistes au "PROVENÇAL" à Marseille. Ils partent parmi les favoris qui sont nombreux en ce début de Championnat avec les autres Varois PALAGI, BLANC et BRAUD, les Gardois BRUNEL, ARPINON et MACARI, MIAILLE, les Vauclusiens CARBO et LOVISOLO et les dix-huit équipes des Bouches-du-Rhône, parmi lesquelles les vainqueurs du Provençal 1977 : "Les Bleus" de Marseille BRUNO, CORTES et GASTALDI et aussi BENOIT-GONIN, GOUIN, ROCCHI... Tous peuvent espérer.

LES SURPRISES TRADITIONNELLES DÈS LES PREMIERS TOURS : CONTE PERD SON TITRE EN SEIZIÈMES

Les grands noms tombent : BENOIT-GONIN battu par BROCHI (Alpes-Maritimes) - LOVISOLO battu par CHAUVIN (Aix), Henri SALVADOR battu par BAROTTE (Haute-Garonne). Grosses pertes aussi du côté de l'Aude, des Pyrénées-Orientales et de l'Hérault; puis c'est le tour des tenants du titre BACINO - CHAMBERS - CONTE à être battus en seizièmes de finale, après une lutte serrée, par les jeunes "Bleus" de Marseille (13 à 11). Avec eux, disparaissaient REBOUL et MIAILLE (Gard), VIRGILI (P.-O.), RIZO (Paris), GRANDO (Savoie), SEMERIA (Var), MONNIER (Gard), LOPEZ (Hérault), GASTALDI (B.-du-Rh.), MUSSI (B.-du-Rh.) - MASSUCO (Var) - DELCORSO (B.-du-Rhône) - GAUTHIER (Hts-de-Seine) - RUIZ (Paris).

MACARI - GELY et GUAZZINI, VICTIMES DES HUITIÈMES DE FINALE

On assiste à un très beau jeu sur le terrain, opposant GAZZINI (B.-du-Rh.) à PALAGI (Var). Nos bons amis varois ORSINI et TAULAIGO, en connaisseurs, se régalent et sont heureux d'applaudir avec nous la victoire "expéditive" de leur excellente triplette qui l'emporte 13 à 2.

Sur un autre terrain tout proche, c'est le spectacle en cinémascope de BONFORT - MACARI et MATALANA, grands spécialistes du Jeu Provençal, vainqueurs en juillet du "Midi Libre". C'est du "Son et Gestes", pourrait-on dire, qui amuse beaucoup la galerie, mais n'impressionne pas du tout les frères CHAVIN et BARNOUIN qui, bien que très bousculés au départ avec un 8 à 0, remontent à 9-9 puis, après la pause de midi, l'emportent 13 à 10. De son côté, ARCOLAO (Bébert de Cagnes) est sérieusement accroché et finalement battu à son tour par un CORSARO en pleine forme 13-9.

Sur le terrain n° 1, les "Bleus" de Marseille font une forte impression en éliminant très vite DEPEDRO, TRANO et MOLGASA 13 à 4.

BARNOUIN (Aix), CORSARO (Port-de-Bouc), GROSSO (Grasse) et PALAGGI (Var) BATTUS EN QUARTS DE FINALE

Les Bouches-du-Rhône ayant encore en lice 4 triplettes, on assiste à des joutes fratricides telles celles opposant les talentueux CORSARO, DITRAS et VIALE aux excellents CANU père et fils et PEREZ (Champion 1976).

Les pronostics sont en faveur de PEREZ qui ne tarde pas à les confirmer en éliminant leurs adversaires par 13 à 6. Quant au duel PALAGI, BLANC, BRAUD (tenants du titre 1971) contre les jeunes loups BRUNO, CORTES, GASTALDI, il constitue une finale avant la lettre pour beaucoup de spectateurs. Les premières mènes très équilibrées et serrées confirment cette impression. Mais, d'un seul coup, PALAGI perd son efficacité au tir et la triplette se désunit pour tomber 13 à 7. Les "Bleus" venaient, là encore, de prouver leur maestria. Sur les autres jeux, les Nîmois ARQUIER, COUDERC et FOURNET opposés à CASI, GROSSO et MILAN (Grasse) prennent un départ fulgurant en menant 8 à 0 puis 9 à 2.

Malgré un beau redressement à 9 points de GROSSO, c'est sur deux beaux tirs d'ARQUIER que nos amis Nîmois l'emportent 13 à 9.

De leur côté, les Pertusiens CARBO, MALIK et VOLPE remportent une victoire facile (13 à 3) sur BARNOUIN et les frères CHAUVIN d'Aix qui semblaient devoir mieux faire et ont évité de justesse l'offense suprême d'une belle "Fanny".

QUEL MEILLEUR CADRE QUE LES ARÈNES POUR UN COMBAT DE GÉANTS ?

Accéder aux Arènes en figurant dans les quatre meilleures équipes d'une compétition d'un aussi haut niveau est un authentique exploit lorsqu'au départ il y a tant de prétendants dignes du titre de champion. Aussi, les milliers de spectateurs et supporters enthousiastes qui ont envahi les gradins ne s'y trompent pas et savent qu'ils vont assister à un spectacle de choix, à une lutte rude et sévère sous le soleil ardent de Nîmes la Romaine. Les deux équipes des Bouches-du-Rhône font la loi en demi-finales. PEREZ va affronter COUDERC (Gard) et BRUNO aura CARBO (Vaucluse) comme adversaire. Le duel Bouches-du-Rhône - Gard dure trois heures. Après les six premières mènes, cette bonne triplette de La Tour Magne est à 8 à 5. Mais à la septième mène, sur un très beau point de CANU père, COUDERC, FOURNET et ARQUIER épuisent toutes leurs munitions et l'équipe PEREZ en profite pour marquer 4 points : 9 à 8.

Dès lors, les Marseillais ont pris les devants et ne lâcheront pas prise et si la triplette de Nîmes s'est bien battue, elle ne peut empêcher les Provençaux de marquer les 13 points victorieux (13-8). L'autre demi-finale, un peu plus longue (3 h 45 et 12 mènes) débute bien pour BRUNO qui marque d'entrée deux

points. Mais CARBO, VOLPE et MALIK réagissent bien, à tel point qu'à la cinquième mène, ils sont en tête avec 8 à 2. Pourtant, la triplette des "Bleus" reprend le bouchon, réduit le score et BRUNO, réussissant de très beaux tirs, l'espoir change de camp. Mène par mène, nos Marseillais remontent le score 8-6, 8 partout, et à la neuvième mène, 11. Les Vauclusiens, après quatre tirs pour rien de BRUNO et GASTALDI, réduisent l'écart à la onzième mène en marquant leur 9e point. Mais, ils devaient en rester là, VOLPE et CARBO ne pouvant reprendre un point de GASTALDI et MALIK ratant deux tirs. Ainsi, BRUNO l'emporte 13 à 8 et la finale va opposer deux triplettes sœurs, le Comité des Bouches-du-Rhône étant ainsi assuré que le titre ne lui échappera pas. Notre bon ami M. BUSSONNE a le sourire.

VICTOIRE D'UNE ÉQUIPE TRÈS UNIE

C'est sous un soleil brûlant que Monsieur H. BERNARD, Président de la F.F.P.J.P. présente les deux équipes finalistes et lance le bouchon.

Les "Bleus" démarrent 1 à 0. Sur une bonne frappe de CANU fils, PEREZ et CANU père marquent 3 points. A la troisième mène, cette vaillante triplette marque encore 3 points (6-1). Mais les joueurs de la Bédoule viennent de manger leur pain blanc et toutes les mènes suivantes sont autant de déceptions; GASTALDI est un excellent pointeur; par sa précision, sa régularité et ses initiatives déterminantes, il est pour beaucoup dans le résultat acquis. Finalement, malgré deux excellents tirs de PEREZ, qui retardent un peu l'échéance, c'est BRUNO qui fait la décision en enlevant d'un coup les deux boules accolées de CANU père. BRUNO, CORTES et GASTALDI sont champions de France 13 à 6. Comme l'a si bien déclaré l'excellent CHAMBERS qui, avec CONTE et BACINO ont perdu leur titre justement devant cette jeune et valeureuse équipe : "Ce sont les champions de la relève et cette jeune garde montante garantit l'avenir du Jeu Provençal". Chapeau M. CHAMBERS, on ne saurait être plus beau joueur !

Deux belles attitudes : à gauche, le Vice-Président A. CONTE avant de s'incliner devant les futurs champions. A droite, Henri SALVADOR pendant sa dernière partie contre BAROTTE (Haute-Garonne).

ECHOS DE NIMES

Sans relâche, nos amis JOUVE et SILICANI inscrivent les résultats, collationnent les listes de joueurs, répartissent les jeux, renseignent la presse, et ceci depuis le début des toutes premières parties, toujours disponibles et souriants. La Boule OBUT et PÉTANQUE MAGAZINE les en remercient très sincèrement.

Saviez-vous que José PEREZ, le finaliste des Bouches-du-Rhône (La Bédoule) est professeur de maths ? Nous aimerions savoir s'il est un adepte des maths modernes et s'il applique, à la pétanque, la règle des ensembles et sous-ensembles pour trouver sa donnée ?

Le Président BERNARD a souligné, dans un interview accordé à notre ami VERDIER du MIDI LIBRE, que le Jeu Provençal se portait bien et qu'il continuait à progresser. Il fera tout pour que cette magnifique discipline gagne les départements du "Nord". Déjà, on a remarqué l'excellent comportement des représentants du Haut-Rhin et de la Savoie entre autres. C'est un exemple à suivre.

PRINCIPAUX RÉSULTATS

Huitièmes de finale :

BRUNO, GASTALDI, CORTES (Bouches-du-Rhône) battent DEPEDRO, TRANO, MOLGASA (Bouches-du-Rhône) 13-4; CORSARO, VIALE, DRITAS (Bouches-du-Rhône) battent ARCOLAO, TINI, FRESCURA (Alpes-Maritimes) 13-9; PEREZ, J. CANU et S. CANU (Bouches-du-Rhône) battent MAGAIL, DIAMANTARA et ROCCO (Haut-Rhin) 13-3; PALAGI, BLANC, BRAUD (Var) battent GUAZZINI, CONTE, ISOPET (Bouches-du-Rhône) 13-2; R. CHAUVIN, G. CHAUVIN, BARNOUIN (Bouches-du-Rhône) battent MARCARI, MATALANA, BONFORT (Gard) 13-10; CARBO, VOLPE, EL MALIK (Vaucluse) battent BORGHI, BOSELLI, MERLE (Alpes-Maritimes) 13-7; GROSSO, CACI, MAILLAN (Alpes-Maritimes) battent GELY, RABEJAC, MASSAGUER (Hérault) 13-11; COUDERC, FOURNET, ARQUIER (Gard) battent FERRER, CAROTTI, BRIALA (Bouches-du-Rhône) 13-10.

Quarts de finale :

BRUNO - PALAGI 13-7; PEREZ - CORSARO 13-6; COUDERC - GROSSO 13-9; CARBO - CHAUVIN 13-3.

Demi-finales :

BRUNO bat CARBO 13 à 8; PEREZ bat COUDERC 13 à 8.

Finale :

BRUNO, CORTES, GASTALDI (Bouches-du-Rhône) battent CANU père et fils, PEREZ (Bouches-du-Rhône) 13 à 6.

Admirez les belles poses de nos amis CLOVIS (à gauche) et SILICANI (à droite) lors d'une partie amicale sous les ombrages des Jardins de La Fontaine.

C'est le Gard qui a le record des victoires en Championnat de Jeu Provençal grâce au regretté Antoine ARPINON, à LUGAGNE, ALLARD, FERRET, THEULON-AYME, CIALDI, FOURNET qui ont permis à Nîmes de remporter le titre en 1948 - 49 - 51 - 52 - 53 - 58. Beau palmarès en vérité.

M. JOURDAN, député-maire de Nîmes, au cours de la réception à l'Hôtel de Ville, a remis la Médaille d'Honneur de la Ville à MM. BERNARD, Président de la F.F.P.J.P.; RANC, Président de la Ligue et DUMAZERT, Président Départemental.

Dans une compétition comme le Championnat de France, l'arbitrage est toujours une lourde tâche. Félicitons les quatre arbitres officiels qui ont su l'assumer avec fermeté et compétence MM. CODA (Var), RASTELLO (Bouches-du-Rhône), VEYRUNE (Gard) et VEZIES (Gard).

Pendant le banquet officiel du Championnat, on a pu voir notre ami ORSINI se lever douze fois pour danser avec de charmantes cavalières. Ce qui prouve que l'on peut être un excellent président de comité et un non moins excellent danseur.

Bravo aux triplettes de Savoie CORTI, GRANDO, ZUCCHI et du Haut-Rhin DIAMANTARA, MAGAIL, ROCCO qui ont accédé, l'une aux seizièmes, l'autre aux huitièmes de finale et ont été battues honorablement par les équipes redoutables de BARNOUIN et de PEREZ. C'est grâce à de telles équipes que le magnifique Jeu Provençal pourra faire de nombreux adeptes dans "les pays du Nord".

Quel meilleur cadre que les arènes pour un combat de géants ? C'est la finale entre les "BLEU" et l'équipe CANU.

la boule OBUT

N° 1 de la PÉTANQUE
A SU CRÉER

OBUT SATINÉE

★ L'ARME DES CHAMPIONS ★

1. VOLPE - MALIK - CARBO, demi-finalistes (Vaucluse); 2. COUDERC - FOURNET - ARQUIER (Gard), demi-finalistes; 3. BLANC - BRAUD - PALAGI (Var); 4. CACI - GROSSO - MAILLAN (Alpes-Maritimes), avec derrière eux M. SIMON et M. DUROSNE, délégués; 5. CHAUVIN René - BARNOUIN - CHAUVIN Guy (Aix-en-Provence); 6. CORSARO - VIALE - DRITZAS (Port-de-Bouc); 7. Les finalistes Jean CANU - Sylvain CANU et José PEREZ (La Bédoule, Bouches-du-Rhône) et M. P. PIOT, Secrétaire Général de la F.F.P.J.P.; 8. Les nouveaux Champions de France, encadrés par M. H. BERNARD, Président de la F.F.P.J.P. (à gauche) et M. René DUMAZERT, Président du Comité du Gard : Alain CORTES - André GASTALDI - Michel BRUNO (Boule "Les Bleus" de Marseille). (La photo des Arènes ci-dessus et les photos n° 7 et 8 sont de Jean VOLPILLIERE du Midi-Libre à Nîmes.).

7

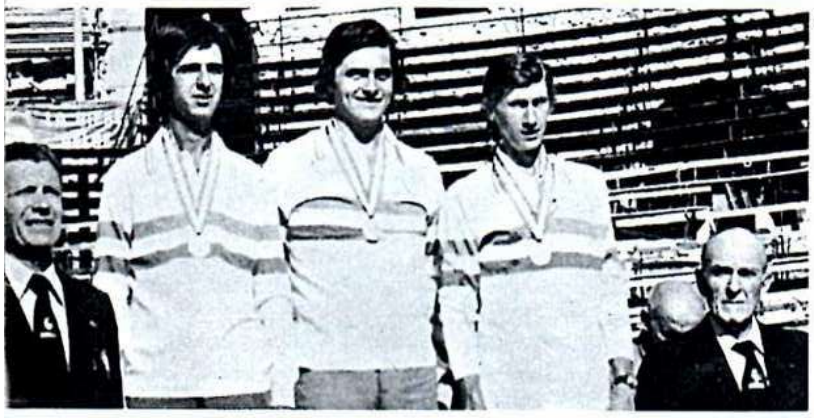

8

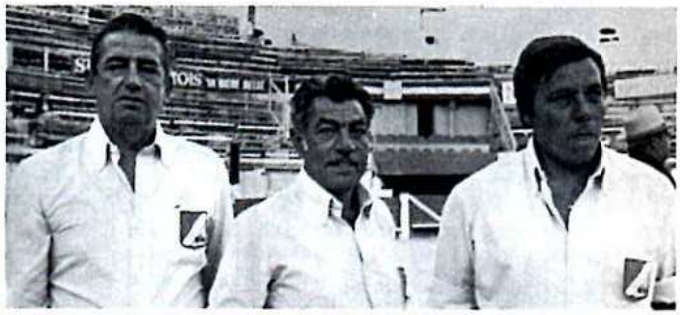

1

2

3

4

5

6

1/64 de finale																	
Bouches-du-Rhône	13	**CORTES Alain (13-1)**	**GASTALDI André**	**BRUNO Michel**	Marseille	Les Bleus	Vainqueur	13	Haute-Garonne	31	**PEDRINI Jean**	**MARIS Jacques**	**BALANSA André**	Toulouse	T-P-C	1/64 de finale	7
Bouches-du-Rhône	13	**CANU Jean**	**CANU Sylvain**	**PEREZ José**	Roquefort-la-Bédoule	Boule Amicale de la Bédoule	Finale	13	Alpes-Maritimes	6	**TADDEI Marcel**	**DI CERTO Jean-Marie**	**GOLETTO Marius**	Grasse	Grasse Pétanque	1/64 de finale	7
Vaucluse	84	**VOLPE Francis**	**EL MALIK Mimoun**	**CARBO Claude**	Pertuis	Boule Pertuisienne	1/2 finale	13	Paris	75	**SCOTT Norbert (fils)**	**SCOTT Thierry**	**PELLEGRIN Jean-Pierre**	Paris	Lou Pitchoun Paris	1/64 de finale	4
Gard	30	**COUDERC André**	**FOURNET Lucien**	**ARQUIER Marius**	Nîmes	Boule de la Tour Magne	1/2 finale	13	Bouches-du-Rhône	13	**JULLIAN Max**	**JULLIAN Paul**	**JULIEN Max**	Berre-l'Etang	Boule à Zéro Berre	1/64 de finale	9
Var	83	**PALAGI Marius**	**BLANC Jules (83)**	**BRAUD Marcel**	Hyères	Boule Marine l'Ayguade	1/4 de finale	13	Tarn-et-Garonne	82	**CAPPELLO Clovis**	**LAGARDE Gérard (82)**	**LAGARDE Guy**	Montauban	U-S Montauban	1/64 de finale	4
Bouches-du-Rhône	13	**CORSARO Emile**	**VIALE Jean**	**DRITZAS Michel**	Port-de-Bouc	Boule Dorée Port-de-Bouc	1/4 de finale	13	Gard	30	**SEZE Maurice**	**MEZY Louis**	**ROGNON Louis**	Aigues-Mortes	B-S Aigues-Mortes	1/64 de finale	10
Bouches-du-Rhône	13	**CHAUVIN René (13)**	**CHAUVIN Guy**	**BARNOUIN Lucien**	Aix-en-Provence	Petite Vitesse	1/4 de finale	13	Vaucluse	84	**LOVISOLO Marc**	**LOVISOLO Jean-Marc**	**LOVISOLO Joseph**	La Tour-d'Aigues	Boules Sud-Luberon	1/64 de finale	5
Alpes-Maritimes	6	**GROSSO Louis**	**CACI Ignace**	**MAILLAN Jean**	Grasse	Grasse Pétanque	1/4 de finale	13	Bouches-du-Rhône	13	**FRESPUECH Jean**	**ANGERMANN Rudi**	**MASSOLO Lucien**	Arles	Boule Printanière Arles	1/64 de finale	11
Bouches-du-Rhône	13	**DE PEDRO André**	**TRANO Albert**	**MOLGOSA Jean-Pierre**	Marseille	Boule du Régali	1/8 de finale	13	Gard	30	**BORELLY Henri**	**TRINTIGNAN Yvan**	**RANC Marcel**	Nîmes	C-S Cheminots Nîmes	1/64 de finale	6
Haut-Rhin	68	**MAGAIL Louis**	**DIAMANTARA Dimitri**	**ROCCO Sérafino**		Non Homogène-68	1/8 de finale	13	Pyrénées-Orientales	66	**NOUGARET Claude (66)**	**SAVIGNAC Raymond**	**AUSINA Georges**	Perpignan	J-P Perpignan	1/64 de finale	9
Alpes-Maritimes	6	**BORCHI Paul**	**BOSELLI Raphaël**	**MERLE Jean-Paul**	Grasse	Grasse Pétanque	1/8 de finale	13	Bouches-du-Rhône	13	**BENOIT-GONIN Louis**	**GOUIN Raymond**	**ROCCHI Francis**	Marseille	A-S-B Le Phénix	1/64 de finale	12
Bouches-du-Rhône	13	**FERRERO Pierre**	**CAROTI Fernand**	**BRIATA Sylvain**	Marseille	Boule des Olives	1/8 de finale	13	Val-d'Oise	95	**MAILLET Patrick**	**GENTY Jacques**	**TORQUET René**	Enghien-les-Bains	U-S Deuil-Enghien	1/64 de finale	6
Bouches-du-Rhône	13	**GUAZZINI Albert**	**CONTI Eugène**	**IZOPET Henri**	Marseille	Les Amis de la Boule	1/8 de finale	13	Hauts-de-Seine	92	**BOULET Jean-Pierre**	**BATAILLOU André**	**CONSTANT Maurice (95)**	Issy-les-Moulineaux	A-V-I-A Issy-les-Moulineaux	1/64 de finale	11
Alpes-Maritimes	6	**ARCOLAO Ange**	**TINI Elio**	**FRESCURA Raymond**	Cannes	A-B Croisette	1/8 de finale	13	Essonne	91	**ALBEROLA Georges**	**GARDET René**	**LAMOUR Jean-Claude**	Viry-Châtillon	S-V-P Viry-Châtillon	1/64 de finale	8
Gard	30	**MACARI René**	**MATALLANA Antoine**	**BONFORT Raoul**	Le Grau-du-Roi	Boule du Golfe	1/8 de finale	13	Isère	38	**GERMAN Albert**	**AUBERT Jacques**	**AUBERT Gérard**	Grenoble	P-C Grenoblois	1/64 de finale	10
Hérault	34	**GELY Christian**	**RABEJAC René**	**MASAGUER Henri**	Montpellier	Clapas Pétanque	1/8 de finale	13	Hautes-Alpes	5	**PIETRELLI Sébastien**	**GARNIER Jean-Paul (05)**	**PATRAS Robert**	Laragne-Montéglin	Petite Boule Laragnaise	1/64 de finale	8
Var	83	**CONTE Antonin**	**BACCINO Louis**	**CHAMBERS Pierre**	Hyères	A-B 2 Gares	1/16 de finale	13	Puy-de-Dôme	63	**PETIT Jacques (63)**	**BRUERRE Bernard**	**DEBARGE Michel**	Clermont-Ferrand	J-P Clermont-Ferrand	1/64 de finale	7
Bouches-du-Rhône	13	**DEL CORSO Gabriel**	**SERNA Jean-Claude**	**CHABANIER Philippe**	Marseille	Les Bleus	1/16 de finale	13	Alpes-Maritimes	6	**BEYLET Georges**	**BEYLET Jean-Louis**	**BONETTO Jean-Luc**	Châteauneuf-Grasse	A-B Pré du Lac	1/64 de finale	4
Gard	30	**REBOUL Raymond**	**LIOTARD Jean**	**JEAN Rudy**	Alès	Les Promelles	1/16 de finale	13	Ariège	9	**ESTAQUE Roger**	**MUNOZ Jean-Marie**	**SAINTE-CROIX Bernard**	Saint-Girons	P-C Saint-Girons Couserans	1/64 de finale	5
Hauts-de-Seine	92	**GAUTHIER Jean (92)**	**FABBRI Gilles**	**TABBECH Ali**	Bagneux (92)	A-B du Chant des Oiseaux	1/16 de finale	13	Hérault	34	**MAS Roger**	**MILLA Jean**	**DURAND Edmond**	Béziers	S-C Béziers	1/64 de finale	10
Gard	30	**MIAILLE Serge**	**VAILLANT Jacques**	**BERTRAND Didier**	Beaucaire	Boule Taurine	1/16 de finale	13	Paris	75	**LAMARRE André**	**MALFETTES Jacques**	**BONNET Alain (75)**	Paris	A-S Boule XIIème	1/64 de finale	2
Pyrénées-Orientales	66	**VIRGILI Pierre**	**BAGUR Christian**	**VIRGILI Jean-Pierre**	Arles-sur-Tech	Pétanque Arlésienne	1/16 de finale	13	Yvelines	78	**SILO Rodolphe**	**JARRY Christian**	**BEGEY Philippe**	Poissy	A-S Poissy	1/64 de finale	4
Savoie	73	**GRANDO Jean**	**ZUCCHI Albert**	**CORTI Rémy**	Chambéry	U-S-C Chambéry	1/16 de finale	13	Drôme	26	**PRADO Guy**	**BRUN Bernard**	**CHARPENTIER-GIRARD Michel**	Montélimar	Pétanque des Adhémar	1/64 de finale	3
Seine-Saint-Denis	93	**RIZO Daniel (père)**	**REMOND André**	**AVELANGE Philippe**	Livry-Gargan	Pétanque Livry-Sports	1/16 de finale	13	Aisne	2	**MAZGAJ Richard**	**MAZARD Eric**	**DENIZART Hervé**	Charmes et La Fère	A-P Charmes et La Fère	1/64 de finale	6
Hérault	34	**LOPEZ André**	**VILLALBA Jacques**	**GROUSSET Bernard**	Béziers	Boule Moderne Béziers	1/16 de finale	13	Vaucluse	84	**BECRET Daniel**	**BOYER JOLY Jean-Marie**	**LEBLANC Maurice**	Courthézon	Spoutnik Boule Courthézon	1/64 de finale	9
Paris	75	**BARDOU Claude**	**FLORESTAN Jean-Marie**	**BETERMIEZ Gérard**	Paris	A-B VIIème	1/16 de finale	13	Aude	11	**TRINQUIER Pascal**	**ILLAC Denis**	**MEUNIER Michel (11)**	Narbonne	Clichy Pétanque	1/64 de finale	11
Gard	30	**MONIER André**	**GAUZARGUES Paul**	**MIDDIONE Jacques**	Beaucaire	Boule Beaucairoise	1/16 de finale	13	Var	83	**JALABERT Jean-Claude**	**TOMASSO Marcel**	**MATRAGLIA Gabriel**	Toulon	B-J Toulon	1/64 de finale	6
Bouches-du-Rhône	13	**GASTALDI Gaston**	**GERARDO Jean**	**MARTINI José**	Gardanne	B-J Gardanne	1/16 de finale	13	Alpes-de-Haute-Provence	4	**BOIS Maurice**	**BOUFFIER Henri**	**BIAGI Provino**	Volx	La Boule Volxienne	1/64 de finale	7
Var	83	**MASSUCO Yves**	**BERNARD Christian (83)**	**MASSUCO Louis**	Hyères	J-B Hyères	1/16 de finale	13	Aude	11	**CANAVY Guy**	**VALERO Jean-Pierre**	**FAUX Michel**	Narbonne	A-S-C Narbonne	1/64 de finale	4
Seine-Saint-Denis	93	**RUIZ Michel (93)**	**PETRIER Henri**	**ROUGER Michel**	La Courneuve	U-P La Courneuve	1/16 de finale	13	Var	83	**BEDO Désiré**	**GERVASONI Marius**	**DOSTE Gérard**	Brignoles	A-S Boulomanes	1/64 de finale	12
Bouches-du-Rhône	13	**MUSSI René**	**JAUFFRET Serge**	**CALVEZ Jean**	Marseille	Boule Goudoise	1/16 de finale	13	Alpes-de-Haute-Provence	4	**BAUTHEAS Amédée**	**BAUTHEAS Jean-Pierre**	**LAURENT Patrick (04)**	Saint-Maime	Boule Etoilée Saint-Maime	1/64 de finale	11
Var	83	**SEMERIA René**	**CONSTANTIN Gaston**	**BERARD Aimé**	Toulon	ASPTT Toulon	1/16 de finale	13	Hautes-Alpes	5	**CAIOLI Max**	**VERNE André**	**CAIOLI Joseph**	Gap	Pétanque du Lycée	1/64 de finale	12
Hérault	34	**ISOLPHE Christian**	**FERRIGNO Joseph**	**BIASCAMANO Louis**	Sète	Fanny Pétanque Sète	Cadrage	13	Aude	11	**BONALDI Thierry**	**CANUT Francis**	**FABRE Michel (11)**	Castelnaudary	Liberté P-C Castelnaudary	1/64 de finale	5
Aude	11	**ALBERT Jean-Paul**	**SURROQUE Gilbert**	**CABRERA Alphonse**	Carcassonne	Boule Farcie Carcassonne	Cadrage	13	Pyrénées-Atlantiques	64	**LAGREZE Jean-Paul**	**SCHEHL Christian**	**GARCIA Jean (64)**	Pau	A-G-S	1/64 de finale	11
Bouches-du-Rhône	13	**AUDRY Georges**	**POET Alexandre**	**RAPHEL Gérard**	Marignane	Base Aérienne	Cadrage	13	Val-d'Oise	95	**ORSINI Louis**	**GASQUET Marius**	**ROTH Robert**	Gonesse	U-B Gonesse	1/64 de finale	2
Bouches-du-Rhône	13	**CONSOLIN Simon**	**PALMERINI Alain**	**SMARAGDACHI Panaiottis**	Berre-l'Etang	Boule à Zéro Berre	Cadrage	13	Alpes-de-Haute-Provence	4	**RIPERT Aimé**	**GINIER Claude**	**PELLOUX Alain**	Digne-les-Bains	Boule Dignoise	1/64 de finale	12
Bouches-du-Rhône	13	**MICHEL Marius**	**DESGACHES Antoine**	**BONCI Hardouin**	La Ciotat	Cercle des Boulomanes	Cadrage	13	Alpes-Maritimes	6	**LUMINATI Robert**	**LUMINATI Pierre**	**LUMINATI Jean**	Cannes	A-S Saint-Joseph La Bocca	1/64 de finale	4
Gard	30	**ARPINON René (fils)**	**ROUSSEL André**	**ROUSSEL Maxime**	Saint-Gilles	La Boule est Belle Saint-Gilles	Cadrage	13	Val-de-Marne	94	**MARCHIOLLO Alain**	**MORICE Alain**	**DI CIACCIO André**	Valenton	Lutèce	1/64 de finale	3
Gard	30	**BRUNEL Louis**	**LAUGIE Jacques**	**FERRET Jean-Pierre**	Nîmes	Boule Amicale Nîmes	Cadrage	13	Var	83	**BOFFREDO Jean**	**LOOSE Lucien**	**CERINI Jean**	Le Luc	J-B Le Luc	1/64 de finale	5
Gard	30	**EBRO Louis**	**PASCAL Roland**	**Absent**	Beaucaire	Boule Taurine	Cadrage	13	Ain	1	**PICCARD Hubert**	**PAUL Gérard**	**DI GIOVANNI Serge**	Oyonnax	Pétanque Oyonnaxienne	1/64 de finale	4
Haute-Garonne	31	**BAROTTE Alain**	**GIMENEZ Hubert**	**FLORIS Jacques**	Toulouse	T-P-C	Cadrage	13	Paris	75	**ROGGERO Jacques**	**SALVADOR Henri**	**BLANQUER Jean**	Paris	A-S Boule XIIème	1/64 de finale	7
Loire	42	**URBANI Bruno**	**CARILLO Christian**	**FAVIER Alain**	Saint-Etienne	P-A Rivière Cyclo	Cadrage	13	Vaucluse	84	**BONNET Alain (84)**	**UGHETTO Roger**	**MONTAUBAN Paul**	Apt	U-B Apt	1/64 de finale	7

Rhône	69	**REYGAZA Michel (oncle)**	**RUIZ Jean-Luc**	**JUAN Hervé**	Corbas	Delta	Cadrage	13	Gard	30	**DUPIN Alfred**	**GUERIN Lucien**	**GUERIN Henri**	Bellegarde	Atomic Pétanque	1/64 de finale	10
Yvelines	78	**EVIDE Jean-Michel**	**RIOU François**	**SILO Jean-Luc**	Poissy	A-S Poissy	Cadrage	13	Eure	27	**BROUSSARD Jean**	**PARMENTIER Jean-Yves**	**CREPIN Joël**	Vernon	Vernon Pétanque	1/64 de finale	10
Var	83	**IGLESIAS José**	**POINT Victor**	**GOASGUEN Michel**	Pierrefeu-du-Var	Leï Rima	Cadrage	13	Alpes-de-Haute-Provence	4	**GUES Albert**	**PIERRISNARD Jean**	**PIERRISNARD Claude**	Riez	Boule Romaine Riez	1/64 de finale	5
Var	83	**SCAPPINI Henri**	**TOSI Jean**	**COSTA Georges (83)**	Saint-Tropez	Boule Tropézienne	Cadrage	13	Bouches-du-Rhône	13	**COLACE Yvan**	**PAUCOUET Jean-Paul**	**MONARD Guy**	La Ciotat	Cercle des Boulomanes	1/64 de finale	5
Vaucluse	84	**MERITAN Alain**	**ROSSINI Noël**	**MARTIN Clarence**	Apt	U-B Apt	Cadrage	13	Var	83	**CAMOLLI Etienne**	**CHEVALEYRE Patrick**	**DAMIANI Paul**	Toulon	B-J Toulon	1/64 de finale	9
Vaucluse	84	**SEGUIN Jean-Pierre**	**AMIC Henri**	**PERCETTI Louis**	Apt	U-B Apt	Cadrage	13	Bouches-du-Rhône	13	**DAUMAS Roger**	**BOYER Maurice**	**TRESCENTS Robert**	Arles	Gari Trenco Taien	1/64 de finale	11
Val-de-Marne	94	**NAISSE Pierre**	**BIEGEL Jacques**	**HERBUVEAUX Michel**	Joinville-le-Pont	Boule Amicale Joinville-le-Pont	Cadrage	13	Corrèze	19	**DUTHEIL André**	**BOURRILLON Alain**	**SEGONDS Denis**	Brive	ASPTT Brive	1/64 de finale	12

Cadrages																	
Pyrénées-Orientales	66	**VIRGILI Pierre**	**BAGUR Christian**	**VIRGILI Jean-Pierre**	Arles-sur-Tech	Pétanque Arlésienne	1/16 de finale	13	Hérault	34	**ISOLPHE Christian**	**FERRIGNO Joseph**	**BIASCAMANO Louis**	Sète	Fanny Pétanque Sète	Cadrage	
								13	Aude	11	**ALBERT Jean-Paul**	**SURROQUE Gilbert**	**CABRERA Alphonse**	Carcassonne	Boule Farcie Carcassonne	Cadrage	
								13	Bouches-du-Rhône	13	**AUDRY Georges**	**POET Alexandre**	**RAPHEL Gérard**	Marignane	Base Aérienne	Cadrage	
								13	Bouches-du-Rhône	13	**CONSOLIN Simon**	**PALMERINI Alain**	**SMARAGDACHI Panaiottis**	Berre-l'Etang	Boule à Zéro Berre	Cadrage	
								13	Bouches-du-Rhône	13	**MICHEL Marius**	**DESGACHES Antoine**	**BONCI Hardouin**	La Ciotat	Cercle des Boulomanes	Cadrage	
								13	Gard	30	**ARPINON René (fils)**	**ROUSSEL André**	**ROUSSEL Maxime**	Saint-Gilles	La Boule est Belle Saint-Gilles	Cadrage	
								13	Gard	30	**BRUNEL Louis**	**LAUGIE Jacques**	**FERRET Jean-Pierre**	Nîmes	Boule Amicale Nîmes	Cadrage	
								13	Gard	30	**EBRO Louis**	**PASCAL Roland**	**Absent**	Beaucaire	Boule Taurine	Cadrage	
								13	Haute-Garonne	31	**BAROTTE Alain**	**GIMENEZ Hubert**	**FLORIS Jacques**	Toulouse	T-P-C	Cadrage	
								13	Loire	42	**URBANI Bruno**	**CARILLO Christian**	**FAVIER Alain**	Saint-Etienne	P-A Rivière Cyclo	Cadrage	
								13	Rhône	69	**REYGAZA Michel (oncle)**	**RUIZ Jean-Luc**	**JUAN Hervé**	Corbas	Delta	Cadrage	
								13	Yvelines	78	**EVIDE Jean-Michel**	**RIOU François**	**SILO Jean-Luc**	Poissy	A-S Poissy	Cadrage	
								13	Var	83	**IGLESIAS José**	**POINT Victor**	**GOASGUEN Michel**	Pierrefeu-du-Var	Leï Rima	Cadrage	
								13	Var	83	**SCAPPINI Henri**	**TOSI Jean**	**COSTA Georges (83)**	Saint-Tropez	Boule Tropézienne	Cadrage	
								13	Vaucluse	84	**MERITAN Alain**	**ROSSINI Noël**	**MARTIN Clarence**	Apt	U-B Apt	Cadrage	
								13	Vaucluse	84	**SEGUIN Jean-Pierre**	**AMIC Henri**	**PERCETTI Louis**	Apt	U-B Apt	Cadrage	
								13	Val-de-Marne	94	**NAISSE Pierre**	**BIEGEL Jacques**	**HERBUVEAUX Michel**	Joinville-le-Pont	Boule Amicale Joinville-le-Pont	Cadrage	

1/16 de finale																	
Bouches-du-Rhône	13	**CORTES Alain (13-1)**	**GASTALDI André**	**BRUNO Michel**	Marseille	Les Bleus	Vainqueur	13	Var	83	**CONTE Antonin**	**BACCINO Louis**	**CHAMBERS Pierre**	Hyères	A-B 2 Gares	1/16 de finale	11
Bouches-du-Rhône	13	**CANU Jean**	**CANU Sylvain**	**PEREZ José**	Roquefort-la-Bédoule	Boule Amicale de la Bédoule	Finale	13	Bouches-du-Rhône	13	**DEL CORSO Gabriel**	**SERNA Jean-Claude**	**CHABANIER Philippe**	Marseille	Les Bleus	1/16 de finale	10
Vaucluse	84	**VOLPE Francis**	**EL MALIK Mimoun**	**CARBO Claude**	Pertuis	Boule Pertuisienne	1/2 finale	13	Gard	30	**REBOUL Raymond**	**LIOTARD Jean**	**JEAN Rudy**	Alès	Les Promelles	1/16 de finale	6
Gard	30	**COUDERC André**	**FOURNET Lucien**	**ARQUIER Marius**	Nîmes	Boule de la Tour Magne	1/2 finale	13	Hauts-de-Seine	92	**GAUTHIER Jean (92)**	**FABBRI Gilles**	**TABBECH Ali**	Bagneux (92)	A-B du Chant des Oiseaux	1/16 de finale	7
Var	83	**PALAGI Marius**	**BLANC Jules (83)**	**BRAUD Marcel**	Hyères	Boule Marine l'Ayguade	1/4 de finale	13	Gard	30	**MIAILLE Serge**	**VAILLANT Jacques**	**BERTRAND Didier**	Beaucaire	Boule Taurine	1/16 de finale	8
Bouches-du-Rhône	13	**CORSARO Emile**	**VIALE Jean**	**DRITZAS Michel**	Port-de-Bouc	Boule Dorée Port-de-Bouc	1/4 de finale	13	Pyrénées-Orientales	66	**VIRGILI Pierre**	**BAGUR Christian**	**VIRGILI Jean-Pierre**	Arles-sur-Tech	Pétanque Arlésienne	1/16 de finale	8
Bouches-du-Rhône	13	**CHAUVIN René (13)**	**CHAUVIN Guy**	**BARNOUIN Lucien**	Aix-en-Provence	Petite Vitesse	1/4 de finale	13	Savoie	73	**GRANDO Jean**	**ZUCCHI Albert**	**CORTI Rémy**	Chambéry	U-S-C Chambéry	1/16 de finale	12
Alpes-Maritimes	6	**GROSSO Louis**	**CACI Ignace**	**MAILLAN Jean**	Grasse	Grasse Pétanque	1/4 de finale	13	Seine-Saint-Denis	93	**RIZO Daniel (père)**	**REMOND André**	**AVELANGE Philippe**	Livry-Gargan	Pétanque Livry-Sports	1/16 de finale	8
Bouches-du-Rhône	13	**DE PEDRO André**	**TRANO Albert**	**MOLGOSA Jean-Pierre**	Marseille	Boule du Régali	1/8 de finale	13	Hérault	34	**LOPEZ André**	**VILLALBA Jacques**	**GROUSSET Bernard**	Béziers	Boule Moderne Béziers	1/16 de finale	9
Haut-Rhin	68	**MAGAIL Louis**	**DIAMANTARA Dimitri**	**ROCCO Sérafino**		Non Homogène-68	1/8 de finale	13	Paris	75	**BARDOU Claude**	**FLORESTAN Jean-Marie**	**BETERMIEZ Gérard**	Paris	A-B VIIème	1/16 de finale	10
Alpes-Maritimes	6	**BORCHI Paul**	**BOSELLI Raphaël**	**MERLE Jean-Paul**	Grasse	Grasse Pétanque	1/8 de finale	13	Gard	30	**MONIER André**	**GAUZARGUES Paul**	**MIDDIONE Jacques**	Beaucaire	Boule Beaucairoise	1/16 de finale	12
Bouches-du-Rhône	13	**FERRERO Pierre**	**CAROTI Fernand**	**BRIATA Sylvain**	Marseille	Boule des Olives	1/8 de finale	13	Bouches-du-Rhône	13	**GASTALDI Gaston**	**GERARDO Jean**	**MARTINI José**	Gardanne	B-J Gardanne	1/16 de finale	3
Bouches-du-Rhône	13	**GUAZZINI Albert**	**CONTI Eugène**	**IZOPET Henri**	Marseille	Les Amis de la Boule	1/8 de finale	13	Var	83	**MASSUCO Yves**	**BERNARD Christian (83)**	**MASSUCO Louis**	Hyères	J-B Hyères	1/16 de finale	8
Alpes-Maritimes	6	**ARCOLAO Ange**	**TINI Elio**	**FRESCURA Raymond**	Cannes	A-B Croisette	1/8 de finale	13	Seine-Saint-Denis	93	**RUIZ Michel (93)**	**PETRIER Henri**	**ROUGER Michel**	La Courneuve	U-P La Courneuve	1/16 de finale	12
Gard	30	**MACARI René**	**MATALLANA Antoine**	**BONFORT Raoul**	Le Grau-du-Roi	Boule du Golfe	1/8 de finale	13	Bouches-du-Rhône	13	**MUSSI René**	**JAUFFRET Serge**	**CALVEZ Jean**	Marseille	Boule Goudoise	1/16 de finale	12
Hérault	34	**GELY Christian**	**RABEJAC René**	**MASAGUER Henri**	Montpellier	Clapas Pétanque	1/8 de finale	13	Var	83	**SEMERIA René**	**CONSTANTIN Gaston**	**BERARD Aimé**	Toulon	ASPTT Toulon	1/16 de finale	12
1/8 de finale																	
Bouches-du-Rhône	13	**CORTES Alain (13-1)**	**GASTALDI André**	**BRUNO Michel**	Marseille	Les Bleus	Vainqueur	13	Bouches-du-Rhône	13	**DE PEDRO André**	**TRANO Albert**	**MOLGOSA Jean-Pierre**	Marseille	Boule du Régali	1/8 de finale	4
Bouches-du-Rhône	13	**CANU Jean**	**CANU Sylvain**	**PEREZ José**	Roquefort-la-Bédoule	Boule Amicale de la Bédoule	Finale	13	Haut-Rhin	68	**MAGAIL Louis**	**DIAMANTARA Dimitri**	**ROCCO Sérafino**		Non Homogène-68	1/8 de finale	3
Vaucluse	84	**VOLPE Francis**	**EL MALIK Mimoun**	**CARBO Claude**	Pertuis	Boule Pertuisienne	1/2 finale	13	Alpes-Maritimes	6	**BORCHI Paul**	**BOSELLI Raphaël**	**MERLE Jean-Paul**	Grasse	Grasse Pétanque	1/8 de finale	7
Gard	30	**COUDERC André**	**FOURNET Lucien**	**ARQUIER Marius**	Nîmes	Boule de la Tour Magne	1/2 finale	13	Bouches-du-Rhône	13	**FERRERO Pierre**	**CAROTI Fernand**	**BRIATA Sylvain**	Marseille	Boule des Olives	1/8 de finale	10
Var	83	**PALAGI Marius**	**BLANC Jules (83)**	**BRAUD Marcel**	Hyères	Boule Marine l'Ayguade	1/4 de finale	13	Bouches-du-Rhône	13	**GUAZZINI Albert**	**CONTI Eugène**	**IZOPET Henri**	Marseille	Les Amis de la Boule	1/8 de finale	2
Bouches-du-Rhône	13	**CORSARO Emile**	**VIALE Jean**	**DRITZAS Michel**	Port-de-Bouc	Boule Dorée Port-de-Bouc	1/4 de finale	13	Alpes-Maritimes	6	**ARCOLAO Ange**	**TINI Elio**	**FRESCURA Raymond**	Cannes	A-B Croisette	1/8 de finale	9
Bouches-du-Rhône	13	**CHAUVIN René (13)**	**CHAUVIN Guy**	**BARNOUIN Lucien**	Aix-en-Provence	Petite Vitesse	1/4 de finale	13	Gard	30	**MACARI René**	**MATALLANA Antoine**	**BONFORT Raoul**	Le Grau-du-Roi	Boule du Golfe	1/8 de finale	10
Alpes-Maritimes	6	**GROSSO Louis**	**CACI Ignace**	**MAILLAN Jean**	Grasse	Grasse Pétanque	1/4 de finale	13	Hérault	34	**GELY Christian**	**RABEJAC René**	**MASAGUER Henri**	Montpellier	Clapas Pétanque	1/8 de finale	11
1/4 de finale																	
Bouches-du-Rhône	13	**CORTES Alain (13-1)**	**GASTALDI André**	**BRUNO Michel**	Marseille	Les Bleus	Vainqueur	13	Var	83	**PALAGI Marius**	**BLANC Jules (83)**	**BRAUD Marcel**	Hyères	Boule Marine l'Ayguade	1/4 de finale	7
Bouches-du-Rhône	13	**CANU Jean**	**CANU Sylvain**	**PEREZ José**	Roquefort-la-Bédoule	Boule Amicale de la Bédoule	Finale	13	Bouches-du-Rhône	13	**CORSARO Emile**	**VIALE Jean**	**DRITZAS Michel**	Port-de-Bouc	Boule Dorée Port-de-Bouc	1/4 de finale	6
Vaucluse	84	**VOLPE Francis**	**EL MALIK Mimoun**	**CARBO Claude**	Pertuis	Boule Pertuisienne	1/2 finale	13	Bouches-du-Rhône	13	**CHAUVIN René (13)**	**CHAUVIN Guy**	**BARNOUIN Lucien**	Aix-en-Provence	Petite Vitesse	1/4 de finale	3
Gard	30	**COUDERC André**	**FOURNET Lucien**	**ARQUIER Marius**	Nîmes	Boule de la Tour Magne	1/2 finale	13	Alpes-Maritimes	6	**GROSSO Louis**	**CACI Ignace**	**MAILLAN Jean**	Grasse	Grasse Pétanque	1/4 de finale	9
1/2 finale																	
Bouches-du-Rhône	13	**CORTES Alain (13-1)**	**GASTALDI André**	**BRUNO Michel**	Marseille	Les Bleus	Vainqueur	13	Vaucluse	84	**VOLPE Francis**	**EL MALIK Mimoun**	**CARBO Claude**	Pertuis	Boule Pertuisienne	1/2 finale	8
Bouches-du-Rhône	13	**CANU Jean**	**CANU Sylvain**	**PEREZ José**	Roquefort-la-Bédoule	Boule Amicale de la Bédoule	Finale	13	Gard	30	**COUDERC André**	**FOURNET Lucien**	**ARQUIER Marius**	Nîmes	Boule de la Tour Magne	1/2 finale	8
Finale																	
Bouches-du-Rhône	13	**CORTES Alain (13-1)**	**GASTALDI André**	**BRUNO Michel**	Marseille	Les Bleus	Vainqueur	13	Bouches-du-Rhône	13	**CANU Jean**	**CANU Sylvain**	**PEREZ José**	Roquefort-la-Bédoule	Boule Amicale de la Bédoule	Finale	6